臺灣日日新報 夕刊
十一月二十日
夕刊定價一部二錢
發行兼編輯人 江口 新作
發行所 臺北市榮町四丁目卅番地 臺灣日日新報社
基隆市旭町 基隆支局
臺中市寶町 臺中支局
花蓮港街入船町 花蓮港支局
臺南市錦町 臺南支社
大阪市西區靭南通一丁目 大阪支社
東京市京橋區銀座西五丁目 東京支社

日獨伊洪四國代表 ウィーンで重大會談

【ベルリン十九日發同盟】ベルヒテスガーデンの總統山莊及びフッシェル湖畔のリッベントロップ外相邸に於て十八日午後行はれた獨、伊、スペイン三國會談終了後リッベントロップ獨外相及びチアノ伊外相は十九日午後ザルツブルグ出發ウィーンに到着したが一方テレキー、ハンガリー首相並にチャーキー同國外相も獨政府の招請に應じ二十日ウィーンに到着の豫定であり、更にこれと時を同じくして來栖駐獨大使も二十日午前に同地に到着することとなつてゐるので、ここに日、獨、伊、ハンガリー四ケ國の各代表者がウィーンにおいて重大會談を行ふものと觀られる。尚スネル、スペイン外相は十九日ザルツブルグ發歸國の途に就いた

(寫眞は上から來栖駐獨大使、リッベントロップ獨外相、チアノ伊外相、テレキー、ハンガリー首相)

洪國首相訪獨

【ブダペスト十九日發同盟】テレキー、ハンガリー首相はチャーキー外相と共に獨政府の招請に應じ十九日夜ブダペストを出發ウィーンに向け訪獨の途に上ることとなつた旨公表された、テレキー洪首相は同地でドイツ首腦との間に重大會談を行ふ筈であるが樞軸消息通はこの結果同國の外交に新發展を齎らすものとして重視してゐる

羅首相も訪獨

【ブカレスト十九日發同盟】過般ローマを訪問、ムッソリーニ伊首相と會談を遂げたアントネスコ、ルーマニア首相は十八日午前ローマよりブカレストに歸國した、而してアントネスコ、ルーマニア首相は來る二十二日午前ブカレスト出發訪獨する豫定と云はれる

具體的問題解決か
進む樞軸の再建工作

【ベルリン十九日發同盟】我が來栖大使リッベントロップ獨外相、チアノ伊外相及テレキー、ハンガリー首相の四國代表が相會して二十日開催されるウィーン會談の內容に就いては未だドイツ當局から何等の公式發表はないがベルリン政界では同會談は三國同盟に次ぐ重大國際會談として頗る重視し同會談が單なる協議に留まらず何等かの具體的問題が解決されるだらうと期待してゐる、而して獨ソ會談に引續き僅數日の間にブルガリヤ國王ボリス三世とヒトラー總統との會談、同じくヒトラー山莊に於ける獨スペイン兩外相會談と重大會談が矢繼早に行はれて居りベルリン政界では之等會談が何れも友好的雰圍氣の裡に終始した事實を擧げ力說英國の軍事的破壞と並行してヨーロッパ政治の再建工作が着々且つ迅速な足取を以て進行してゐると觀測してゐる

晝となく夜となく絕え間なく英本土を攻擊する獨空軍の勇士

選擧制度の改正
內務省、議會局の懇談會

【東京二十日發同盟】選擧法改正に關する內務省と議會局との懇談會は十九日午後四時より首相官邸に開催內務省側より安井內相、挾間次官、留岡地方局長、議會局側より永井議會局長、議會局總務部長及び總務委員十名出席

一、選擧區制
二、議員定數
三、選擧公營
四、候補者決定(推薦)
五、選擧權

の五問題を中心として腹藏なき意見の交換を行つた結果選擧區制に就いては大要左の如く雙方の間に意思疏通を見るに至つた

一、選擧區制
大選擧區制に就いては雙方に別段の論議なく將來再び論議の中心として取上げられることはない

二、議員定數
內務省案三百名も絕對的に固執するものでなく又議會局側に於いても現在の定員を固執しない

三、選擧公營
選擧公營に就いては雙方の意見一致

四、候補者決定(推薦)
選擧法改正中最も論議の中心となつてゐる問題であるが內務省側も議會局側も選擧公營に依る候補者の濫立を防止することと選擧運動の目的に適合する候補者を選ぶと云ふ根本目的と精神に於いては意見の一致を見たがどの具體方策に就いては同完全に意見の一致を見るに至らず更に雙方に於いて十分檢討することとなつた

五、選擧權の問題
戶主制家長制等根本問題に觸れて目下內務省で愼重研究中であり今後の問題として殘されることとなつた

候補者推薦制度
內務當局主張の理由

【東京二十日發同盟】選擧法改正案中政府と大政翼贊會議會局との間で目下論議の中心となつてゐる候補者推薦制度につき內務省が立案當局として同制度を主張する理由は左の如くである、卽ち

從來の政黨政治に基く自由主義的議會制度を改めて翼贊政治に即應する議會制度を確立するためには先づ現行法における自由立候補制に或る程度の制限を加へる必要があり自由立候補者の氏名又は推薦の方法が問題となる譯である

しての大政翼贊會の本質に矛盾するものである、然らば候補者がこの場合考へられる方法は左の三案である

一、地方長官が候補者を指名する方法
二、大政翼贊會の公認推薦に依る方法
三、下から構成する推薦會に依る候補者推薦の方法

而して右の內、地方長官に依る候補者の指名は憲法に定められる議員公選の趣旨に反するもので又大政翼贊會の候補者推薦公認による方法は國民組織體と

推薦の方法は內務省案の如く部落、町內會の有權者會を基礎として下から積上げて行く方法以外には考へられない而して內務省がこの案を特に採らんとする所以は次の點にある

一、候補者推薦の母體が新體制下の國民組織の方向に沿つて行はれ候補者の推薦が萬民翼贊の形において現はれる

二、推薦人が候補者を推薦する場合公衆に對して重大な政治的責任を負ふこととなり候補者の質が向上する

三、候補者の濫立を防ぎ選擧の公正を期することが出來る

等の長所があり又一般に云はれてゐる各種の批判についても左の如き見解を持つてをり之等の缺陷は認めてゐない、卽ち

一、內務省案は革新的分子の進出を阻むと云はれてゐるが今日の各般的情勢において選擧が行はれ候補者推薦されることは必然の勢で推薦制度は何等これに對する阻害とはならない

二、推薦制度は不純な政治的意圖によつて操縱され部落、町內會などの地方細胞組織が惡い意味で政治化される慮れがあるかこれは結局運營の問題である

三、選擧における官憲的干涉が弱化され民意の暢達を阻むと云ふ見方もあるがこれについても政府は推薦母體の運營に萬全の公正を期しこのやうな弊害に陷らぬやう最善の努力を拂ふ

四、候補者を地域的に制限することは全日本的な人物の登場を阻止すると云はれてゐるが地域的に制限されるのは推薦會の委員であつて候補者自體は地域的に制限されるものではない

である

四國協議會推薦の方法については國家經濟國策中央聯盟、翼贊山道武案等があるが內務當局としてはいづれも內務案に代るべき代案と認めてゐない

重工業の再編成要綱
生產配給を一元的統制

【東京十九日發同盟】中央物價統制協力會議では十九日經濟閣僚會議に重工業部會を除き重工業部門を中心に中央物價統制協力會議の各部會を整理し新たに重工業部門に大きな重工業部門を中心として生產原材料、部品等に屬する左の如き一元的統制團體を組織する「重工業關係團體の再編成要綱」を決定、今後は同案を基礎として部門內各業者の再編成につき具體案を考究することとなつた

重工業關係團體編成要綱

團體組織の性格
(イ)業種別統制團體
(一)生產力的技術的綜合性に立脚し合せて原料並に製品の配給關係をも考慮に入れ重工業關係產業を鐵鋼、非鐵金屬、機械金屬、石炭、石油、電力、造船、航空機及び一般機械の九業種に分類し業種別に生產關係を主軸とし一元的全國的統制團體を組織する
(二)業種別統制團體は左の成員をもつてこれを組織す

一、當該業種生產者の中指導的生產者
二、比較的多數中小企業の存在する業種にありては中小企業の地域別或ひは品種別同業組合(地域別は必ずしも府縣單位とせず)
三、第二次製品製造業者の同業組合
四、直接原材料の統制機關
(三)配給機構は可能的に企業部別に一元的共販機構を結成しもつて該團體に參畫せしむ輸出入業者は原則として右共販機構に加入せしむ
(四)多數の品種に分れ直接に統制することは困難な業種にありてはこれを分つ主として配給部面に於ける各種品目の相互に於ける連絡調整の同業を圖るため品種別に同業組合の組織
(ロ)中央統制團體は他の產業部門に於ける同種團體と共に組織するものとする

(一)生產力の擴充並に技術の向上
(二)生產力擴充等のため必要なる資金及び資材の配當
(三)資材の輸入及び割當の原案作成
(四)生產品の配給及び價格の統制
(五)業種別統制團體の設立並にこれが指導
(六)業種別統制團體の統合と中心とする統制團體の組織
(七)重要物資の配給に關する調整
(八)その他各種統制に必要なる事業

中小工業者の對滿移植恒久化
具體案成る

【新京十九日發同盟】滿洲國政府は日本內地に於ける中小工業者の轉業轉換を從來の統制規定に依り行つて來たが今回恒久化に決定日本の中小工業者の技能を入れて國內中小工業力の擴充を圖るべく具體案を練つてゐたが成案を得たので近く國務會議に於て正式決定を見ることとなつた、右具體案の內容左の如し

一、移植者は重要工業、北滿開拓事業、生活必需品關係產業等に主力を置いて移植を行ふ

二、移植者の選定は日滿兩國政府當局がその年度內に移住すべき業種、員數等を協定した上で移民に就ては日本政府が選定し、移植に要する經費は日本政府が負擔する

厚生、商工豫算查定

【東京二十日發同盟】十九日の大藏省豫算查定に於て厚生省商工省の明年度追加豫算に對し査定を行つた結果查定されたものは左の通りである(單位千圓)

▲厚生省
一、軍事扶助費增加 五五、七〇〇
一、結核豫防費補助增加 一、八〇〇
一、技能者養成に要する經費 一、一〇〇
一、國民體力管理に要する經費 二、二〇〇
一、勞務動員に要する經費 三、七〇〇
一、軍事保護院經費 三八、〇〇〇

▲商工省
一、日本產金振興株式會社補助金 四、八〇〇
一、重要物資配給統制機構整備に要する經費 一、〇〇〇
一、商工組合統制機能の強化に要する經費 五〇〇
一、貿易振興補助金 二、〇〇〇
一、帝國燃料興業株式會社配當補給金 三、一〇〇
一、代用燃料自動車普及促進に要する經費 一、八〇〇
一、損傷產業復舊に要する經費 一、八〇〇
一、石油備蓄國策補助金の增加 七、一〇〇

貴族院部構成へ
貴族院も愈よ發足

【東京二十日發同盟】貴族院各派交涉會では貴族院の部構成を行ふべき前田議長の發議を基礎として各派代表世話人の協議を重ねた結果會派の如く、更に二十二日貴族院世話人のみの會合を開き部構成を決定することとなつた、貴族院の大部分が各派を解散し各部を新たに組織することとなつたが出席者は今回の部構成に關し貴族院としてはこの際部に改め大政翼贊會に協力すべきであるとの意見に傾いてゐるので大回二十二日の會合では先づ部制に決定をなし新體制に進むものと見られてゐる

重慶臨時緊急會議
駐獨大使の重大進言契機に

【香港十九日發同盟】重慶政府では十七、十八の兩日に亙り蔣介石私邸に於て臨時緊急會議を開催し蔣介石、何應欽、孔祥熙、王寵惠、張群、于右任、張學良、陳立夫、朱家驊、宋美齡、王世杰、翁文灝、蔣作賓らが出席したが會議の内容はまだ詳細に判明しないが最近駐獨大使陳介の重大進言を契機として重慶國民政府の今後の外交方針に關して討議したもので、然も今回の重大進言の內容は獨伊樞軸の強化に伴ひ最近獨國からの重慶政府の立場として和平問題に對する態度とその正確なる態度を表明せしめる傾向と云はれる

獨領の佛兵俘虜
取扱協定成立す

【ヴィシー十九日發同盟】フランス陸軍參謀本部が決定されるに及んで獨佛兩國間に三百萬に達する佛兵俘虜の取扱協定が成立した、而して同協定に依れば俘虜全員は引續き獨逸國內に抑留されるが家族との連絡は許され國內に目下抑留されてゐる佛兵の一部は解放されることになつた

一、フランスは佛俘虜の收容所にベルリン、巴里派遣員を派遣すること
二、クリスマスに際し俘虜全員に食料及び衣料品を支給すること
三、勞働に從事する佛俘虜に對しては平時と同等の賃銀を支拂ふこと

等に就て協定が成立した

翼贊會連絡輔佐役
けふ初會合を開催

【東京二十日發同盟】大政翼贊會では二十日正午翼贊會側より松前總務局長、有馬事務總長その他各局部長出席、政府側より星野企畫院總裁、村瀨法制局長官、內閣書記官長、各省次官等出席し大政翼贊會連絡輔佐役の初會合を開催、翼贊會の運營方針に就き懇談した

一、翼贊運動と政府との連絡の運用方針
一、地方支部組織に關する件
一、大政翼贊會の人事及び經費
一、國民生活の各般に亙る政治、經濟、文化の諸問題

等に關し意見交換を行つた

佛印紛爭地帶の地方行政官更迭

【ヴィシー十九日發同盟】佛國植民省では目下泰國の失地回復要求を中心に紛爭を釀してゐるラオス州の地方行政官を更迭せしめ中央政府の方針を徹底せしめることに決し十九日左の如く發令した

免官 ラオス理事長官 ツゼー
任ラオス理事長官代理 トンキン理事長官 リボアルサ
免官 トンキン理事長官
任トンキン理事長官 グランジョアン
佛印工務局長 ヴァントルベール

ソ洪通商促進

【ブダペスト十九日發同盟】ヴァーキー・ハンガリー外相は過般の議會演說に於いて獨ソ友好關係に觸れたがモスクワに於ける洪ソ通商代表團がブダペストに於ても十八日十名より成るソ聯通商代表團がブダペストに到着して洪ソ兩國間の通商關係が促進されることとなつた、而してソ聯政府はハンガリーとの通商代表部を設置し今後同地に通商代表部を常設せしめる方針と傳へられる

日銀重役總會

【東京二十日發同盟】日銀では二十日午前、本店に定例重役總會を開催、結城、澀澤正副總裁以下各理事、參與理事出席、當面の金融問題に就き種々懇談を重ねた

人事

▲植村榮二氏(東京鐵道局長)十八日南部より臺北に到着(鐵道ホテル)
▲坂本成氏(南支派遣軍局長)十九日內地へ
▲岸本治氏(督府技師)同
▲竹內清氏(陸軍)二十日、バンコック丸にて歸臺
▲小野田正雄氏(督府技師)二十日來北(鐵道ホテル)
▲武田耕平氏(南洋興發會社社長)二十日來北(朝陽號)

無絃琴

▲ルーズベルト大統領が三選したら、シー・アイ・オー議長ジョン・ルイス氏は公約通り正式に辭意を表明した▲シー・アイ・オーはニー・エフ・エル(米國勞働總同盟)と米國勞働組合界を二分する大勢力であるが▲エー・エフ・エルが多分にサンヂカリズムの色彩が强かつたのに對しシー・アイ・オーは產業別組合主義を標榜し、結局彼が正直にニューディール政策に協力して勢力を擴大、會員も百萬五千萬と稱したが▲ルイス氏のルーズベルト三選反對は一九三八年の中間選擧以來の政策緩和と離反した結果で……

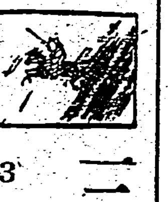

三國志
出廬の卷 (353)
吉川英治作 矢野橋村畫

黑業白業(四)

(連載小說本文)

毎日/一、二粒 自主健康法
トリヰ濃縮小粒肝油
トリカ
百粒・一圓八〇

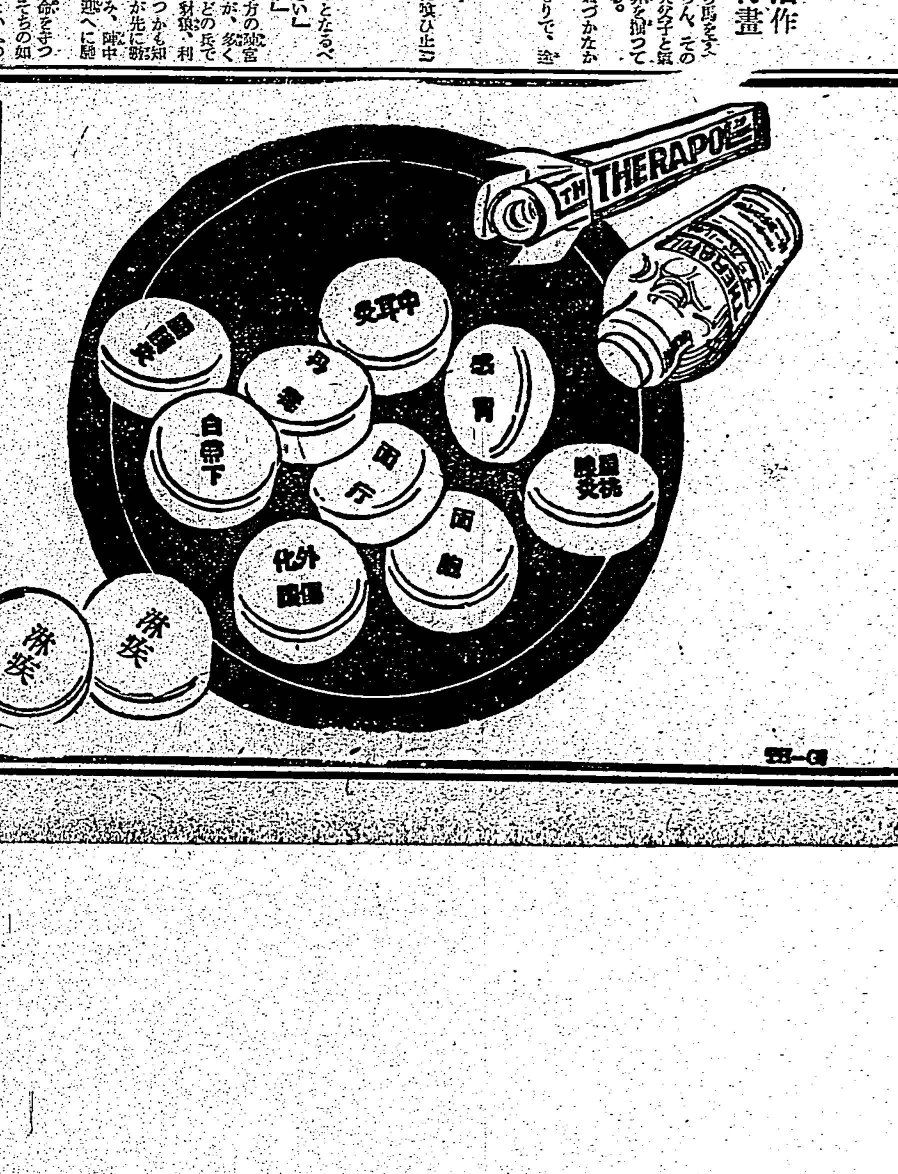

淋疾 新治療法の確立は國產テラポールによつて始めて完成したのであるが、爾來類似模倣品が續出して良品の選擇に迷はしめるやの感がある。然し

專門 醫家は正しい認識によつて常にテラポールを選用されるから効力の點で確信があり、副作用の懸念も要しない。テラポールの特に優れてゐる點は

効果 が確實と云ふだけでなく治癒期間を著しく短縮し得るので經濟的であり、又速に病苦を免れしめることが治療の眞の使命に添ふものとして

推奬 される所以である。而も單に淋菌性疾患に限らず化膿菌、インフルエンザ菌、肺炎菌、腦膜炎菌、大腸菌其他の細菌性疾患に對し

多角 的の速効を現はすとも從來の藥劑に見られない特徵で、內服によつて急性症狀は勿論、十數年來の慢性症にも良く奏効することは多數專門家の實驗で明である。

一文獻抄錄集進呈一

適應症
感冒、扁桃腺炎、中耳炎、面皰、面疔、化膿性外傷、急性慢性淋疾、膀胱炎、睪丸炎、腎盂炎、白帶下、其他化膿性、細菌性疾患……
二〇錠 二圓 一〇〇錠 七圓

テラポール錠

東京市日本橋區江戶橋三丁目
大阪市東區道修町二丁目
第一製藥株式會社

祭粢料御下賜の有難き御沙汰
譽れの遺族に傳達式

今般畏くも天皇、皇后兩陛下には臺北市在住今次事變の戰死者の遺族に對し祭粢料御下賜の有難き御沙汰あらせられたので臺北市では二十一日午前七時より公會堂に於て傳達式を擧行する事となつた、光榮の拜受者は次の諸氏である

故陸軍中尉仲村忠彦 遺族 濱町二ノ二吉田方 妻 仲村ハナエ

故陸軍少尉猪股初雄 遺族 大安十二甲四一六 妻 猪股 静子

故陸軍曹長飯田登 遺族 佐久間町一ノ五 妻 飯田カズエ

故陸軍曹長小田原淳治 遺族 入船町三ノ六八 妻 小田原浩子

故陸軍軍曹長須賀淳造 遺族 大安十二甲二五三 妻 長須賀静江

故陸軍伍長森本武雄 遺族 下奎府町三ノ二 兄 森本 朗

故陸軍伍長山科俊 遺族 京町一ノ五二 妻 山科美世子

故陸軍伍長川平和雄 遺族 南門町三ノ一四 叔父 川平 則義

故陸軍伍長三浦正夫 遺族 樺山町八三 母 三浦 スエ

故陸軍伍長板村裕 遺族 新起町二ノ四五 母 板村 アサ

故陸軍伍長熊谷次夫 遺族 龍口町四ノ二七 妻 熊谷 キヨ

故陸軍上等兵尾藤好平 遺族 佐久間町二ノ七 妻 尾藤千代子

故陸軍上等兵淺野信 遺族 大正町一ノ三 妻 淺野きみ子

故陸軍上等兵牛田宏 遺族 大正町一ノ二 母 牛田 セツ

故陸軍上等兵小松義明 遺族 御成町五ノ七 父 小松 新吉

故陸軍上等兵秋山秀夫 遺族 新起町三ノ六二 母 秋山 サク

全島州議戰終る
市部開票どし〜進捗

州會議員選擧の最後の日は二十日に行はれた、この日全島州下の天候は上々で、總有權者數は市部に於て有權者總數二十一、九百餘名を算し、地區選出の州會議員は中の地區を除く五州の各市部で、午前八時から午後三時まで投票を施行した、大日本帝國の市は午前八時より午後三時まで投票したが、午後一時から投票を締め切り開票は午後四時頃には殆ど判明する見込みで、當選者の市部の大部分はこの日に判明する。

臺北市州議選擧會場

基隆市州議選擧無事に終了

【基隆電話】第二區州會議員選擧は二十日午前九時から市役所三階會議室で選擧長鈴木市尹立會の下に施行、居川、廣井、荒三議員立會の下に投票を開始した、本島人側は黄...

臺北市 有權者 投票者 投票率
宜蘭郡 五〇 一 九八%
羅東郡 五九 一 九八%
蘇澳郡 一四 ナシ 一〇〇%
計 一二三 二 九八%

新竹市の州議選擧終了
一名病中で棄權

【新竹電話】新竹州議選擧の新竹市部の投票は二十日午前八時市公會堂の投票所に於て行はれたが、午後一時までに有權者二十五名の投票を終つた、新竹第一區の選擧は午後一時から開票、第二區、三區の投票も正午までに全部終了した

南陽三郡投票概況

臺北州市部開票結果
第一區當選者(定員八名)

臺北州第一區の州會議員選擧の投票は二十日午前九時より太平町公學校で開票、開票立會人となつて行はれた、一分の開票の結果、十一時三十分には投票を終へた、

四票 鈴木 重雄(70)物品販賣前
四票 額田要之助(66)會社員前
四票 古川 一郎(60)會社員新
四票 田中 二二(56)信託員新
四票 金子光太郎(51)辯護士前
四票 井川 正直(47)辯護士新
四票 郡 松 英(43)會社員新
四票 施 江 南(39)醫 師新
次點 三票 楊 海 盛(53)會社員新

第二區當選者(定員三名)

臺北州會議員第二區(基隆市)の開票は廿日午後一時より施行され同一時十五分終了したがその結果當選者四名(定員三名)中當選した者左の如し

八票 古山 昌雄(57)會社員(前)
八票 外山 茂(53)會社員(新)
七票 顏 欽 賢(52)會社員(元)
(次點)五票 王 慶 忠(57)會社員(前)

第三區當選者
宜蘭市(定員二名)

【宜蘭電話】第三區臺北州會議員選擧は二十日午後一時から宜蘭小學校で行はれたが當選の栄譽を擔つた者は左の如くである

二票 黄 再 壽(65)信用組合長(前)
八票 一票 盧 纘 祥(51)米穀組合長(新)
次點 三票 陳 金 波 醫師(前)

新竹市當選者

【新竹電話】州會議員選擧新竹州第一區(新竹市)は二十日午後一時より開票されたが當選者左の通り

七票 太田 重助(55)前辯護士
七票 鄭 清 茶(58)前新竹市
七票 李 延 年(58)新竹市
次點 連 槍 明(新)
市農會長信用組合理事

牛嶋軍司令官
廿四日富士丸にて歸臺

紀元二千六百年記念式典參列のため上京中の牛嶋臺灣軍司令官は二十四日正午基隆入港の富士丸にて歸臺、臺北驛着は午後一時四十分の豫定

上村參謀長
臺中へ

上村參謀長は二十日午後臺中市で開かれる臺中州下各州官民大會に臨席のため二十日午前九時半臺北驛發で臺中へ向ひ、二十二日歸北の豫定である

超滿員の高千穗丸神戸出帆

【神戸本社特電十九日發】十九日神戸發高千穗丸は前日來からの南方行きの乘客で、伊丹、三島と相俟つて超滿員を呈した、同船には池内臺北地方法院長、伊藤總務長官、若松臺南州高工、水野東京府市參事會員、佐久間臺北州知事、有田第二部長等が乘船した

菊池吉川氏等來臺の途次沖繩へ寄る

【那覇電話】現代文壇の大御所菊池寛氏が大衆文壇の雄吉川英治氏と共に臺灣に於ける銃後慰問に...

明治神宮獻詠歌
大前に嚴かな披講式

【東京十九日發同盟】明治神宮の獻詠歌披講式は秩父宮殿下王公族殿下をはじめ奉り各宮殿下御臨場の下に行はれた

間諜つく新路線
乘客に化けて吏員の親切

臺北市バスの新路線による運行は二十日から實施されたが、各方面に訂正された新路線を乘客に知らせるため、市當局はバスのガールをつかまへては乘客の注意を...

日滿支の青少年ら新東亜建設を誓ふ
東京で奉祝青少年大會

【東京十九日發同盟】日滿華三國の青少年が一堂に會して東亜新秩序の建設を誓ふ紀元二千六百年奉祝青少年大會は二十日から三日間に亘り東京で開催される...

陸軍航空士官學校
第二十期學生の卒業式

【東京二十日發同盟】陸軍航空士官學校第二十期生の卒業式は二十日午前十時から擧行された

千古の音律に感動
奉祝舞樂を一般に公開

【東京十九日發同盟】宮內省樂部では奉祝の樂曲を一般に公開...

警察教科書を改編
全國の初任巡査の教養に使用

【東京十九日發同盟】警察の新しい教育の教科書として...

學制は時代に則應
三田臺大總長の歸臺談

自肅の師走
帝都で年末賣出しを禁止

【東京本社特電十九日發】師走を迎へると共に例年の年末賣出し...

商工省の親心
子供用純綿製品を出す

【東京二十日發同盟】スフの混用で困るとの聲に應へ、商工省では子供用エプロン、子供用パンツを純綿で出すことになつた...

交通道德へ指標
木柵で乘降場を特設

市バスの新路線運用を祝するため二十日から市内各所に木柵を設け乘降場を特設した...

商船まにら丸を二アフリカ航路へ
代船に惱む神戸、高雄線

【神戸本社特電十九日發】商船まにら丸は...

臺大で全學生の體力章檢定
本月下旬に專門部生徒も

華かな職場から時局産業へ轉向
高女卒業生勤め口志望

【東京十九日發同盟】これまで女學校を出たインテリ女性の憧がれの的は...

賞與金は貯債に
本年も全國一齊に賣出し

美しき親善風景
陳僑務委員長の歡迎宴

學生群が木炭運び

東、南署長の捕物
不良生を散歩の途中で

ラック介殼蟲を愈よ臺灣で培養
高橋博士の研究が奏功

定期航空

あすの天氣

北部地方 今晩南西の和風晴明日南西の和風晴
東部地方 南西の和風晴
西部地方 北の和風晴一時曇
南部地方 北の和風晴後曇
澎湖地方 北の和風晴後曇
新南地方 東の和風晴

概況 七七八粍の高氣壓は北滿洲にあり南東に移動し七六八粍の低氣壓は北支那にあり東に進む

當選御禮
臺北州會議員
古山 昌雄
外山 茂
顏 欽 賢

專門 花柳病科 周磐石 臺北市太平町二丁目 電話五五三

泌尿器・性病科 外科・婦人科 田和皮膚科 臺北市西門町三 電四九五一番

會葬御禮 男 鈴木嘉夫

毛深 芙蓉堂

結核予防に ネオトン 全國有名藥房
譽仙

北京娘
「滿洲娘」姉妹篇
服部富子
果然好評!!
イチクテ コレード

臺日案內
醫院 性病科 永吉醫院
寫眞 現像藥
カメラと引伸機
內地土産
時計眼鏡 和田はメガネ專門
メガネ 日光堂
金融 三成社
ラヂオ器械
洋服
婦人服地
國民服、背廣、オーバ
藥種商
婦人服地新荷着
肺炎
梅肉X
淋病にコクチーデ
オニゾール
ドラミン
雜件 新古日本刀賣買
改姓名
フスマ張替
工、鑛業用金網
三菱壁紙

獨逸の婦人部隊

占領地帶の通信機關に活躍

ドイツ軍隊にかつてその例を見ない婦人部隊、既ち軍服を着て男子と同じやうに軍隊生活を營む女の兵隊さんが近ごろオランダやベルギー、またはフランスの占領地帶に活躍してゐます。年齡は二十一歲から三十歲位までの妙齡の婦人がザット六七人ほど、男子の兵隊と同じやうに兵舍に居住し、政府から支給される軍服を着用して小隊、中隊などに分れ規律正しい生活をしてゐるのです。

但し、男子と異るところは彼女たちの仕事が戰線で戰ふことではなく、主として通信連絡機關に働くことです。即ち、電話の交換手や電信の發信、受信をやつてゐますが、若い女性は男子よりも聽覺が銳敏で、殊に指先が器用だから、さうした方面で十分の成績をあげつゝあります。

婦人部隊の軍服は、米國の旅客機に乘り受ける妙齡の婦人サーヴィス係が着てゐる型に酷似したスマートな感じのもので、ブラウスが灰色、ネクタイは黑色と云つたやうな洒落つ氣た色調を用ひてゐます。そして毎日一定の時間に軍隊行進や一般規律についての訓練を受けることになつてゐます。

それらの婦人部隊は、主に最初本國から赤十字の看護婦として派遣された人々ですが、占領地帶では軍隊勤務の必要が起くなつたので通信連絡の方へ轉じたわけである彼女たちの外に少數の婦人がドイツ軍隊內に雇はれてゐます。それらは大抵、占領地帶で採用されたものが多く、且つ速記やタイプライターに堪能な婦人といふことになつてゐます。彼等の給與は婦人部隊が男子の兵隊と同樣、平均一日一マルク、その他の速記者や電話手などは普通の職業婦人並に支給されてゐます。しかし兎に角、ドイツ婦人が男子と同じく、軍隊生活にも適應することが今度の戰爭で十分に實證されたといふことです。

ヂフテリアを防げ

◇…臺北市衛生課

秋冷の候と共に、今年も御子樣達の一大強敵であるヂフテリアが急に增加して參りました。

本市のヂフテリアは每年腸チフスに次ぐ多數發生して居りまして、年によつては腸チフスと相伯仲して居る樣な年もあるのでありますが、過去十數年の統計によりますと、本市では一年を通じて十月と十一月が一番多く患者が發生し、死亡者も亦尠くありません。

本年も十月に於て三十四名の發生を見、昨年の十月に比しますと七名の增加であり、一月以降は既に百九十三名の患者を出して居ります。市當局においても極力之が豫防撲滅に就て腐心致し、患者の收容隔離、傳染物並びに家屋の消毒に遺憾なきを期すると共に、一方每年ヂフテリア豫防注射を實施して、之を未然に防禦すべく盡瘁致して居りますが、豫防を持たるる市民各位の御注意を仰がれまして、もつ、更に一層協力御注意をお願ひ致しまして、本病の絶滅を期したいと思ふのであります。

ヂフテリアに罹らず傳染病は各自の一寸した注意に依り、相當に豫防出來得るものでありますが故、左記の如き事項を實施せられて御家庭內の侵入を未然に豫防して頂きたいと思ひます。

一、ヂフテリア菌は患者保菌者の鼻汁咽喉中に多數存在して居て飛沫傳染又は患者、保菌者により汚染された物件（衣類、本、玩具）によつて傳染致しますが故、患者又は保菌患家は一時出入しない樣にして下さい。

二、外出先より歸宅の際には先づ手指洗面をよくして頂き、一%の食鹽水又は番茶にて含嗽を十分にして下さい。特に通學の御子樣達にはかうした習慣をおつけになつて頂きたいのであります。

三、集會所又は映畫館等人混の場所には、御子樣を御連れにならぬ樣御願ひします。

四、風邪を引かぬやう常に留意し、肌着は清潔に、寢具並びに通常着は時々日光に曝して下さい。

五、風邪を引いて咳嗽が出たり咽喉に異狀を感じた樣な場合は、可成速に醫師の診斷治療を受けて下さい。

米國で遊んでる英國の避難兒童

獨逸の對英作戰が益々熾烈になつたので、イギリスの金持階級は幼い子供をカナダやアメリカに避難させてゐる、アメリカではルーズベルト夫人をはじめ新聞記者やカソリック教徒、同じく亡命したユダヤ人などが集まつて組織をつくり、これらの避難兒童の保護に當つてゐる

アメリカの全國百五十ケ所の都市には支部を設けて、この交戰國の幼兒を分配してゐる、もし最惡の場合があつたとしても、自分たちの子供や、孫だけは敵襲から救はれるだらう、たとへ自分たちは幾ケ月か、幾ケ年か、それとも永遠に相見ることはないとしても、かういふ親心で親たちは子供は海の彼方のアメリカへ手放した

しかし子供たちはそんな親心を忘れたやうに、各國の子供たちが集つて愉快に遊んでゐる（寫眞はガスマスクを持つて遊ぶ避難兒童の群）

蜜柑の貯へ方

蜜柑を長く保たせるには松の落ち葉を利用するとよい。松葉を箱の底にしき、その上に蜜柑を一並べし、また松葉を敷いて蜜柑を並べるといふやうに、いつぱいつめて上に澤山松葉をのせて暗い所に貯へるとよろしい。

柿子は、御飯をたいた時に出るおねばを表面にぬりつけ、生紙に包んで箱か罐に入れて目張りしておきます。使ふときはこれを水にひたして洗ひ落すと、色も香も生のときと同じです。

風邪によく利く 桂皮湯と葛根湯

西洋醫藥の入手困難は自然藥草への關心をたかめてゐます。藥草の中にはいかがはしい迷信的なものもありますが、科學といふ眼にかけても合格し、國民保健上からも見逃せぬものも多くあります。

これから寒さに向ひ、感冒や流行性感冒が出ると思ひますが、漢方の風邪藥として用ひられる桂皮湯や葛根湯を心得て居きますと風邪でもこじらずに簡單に治す事が出來ます。所用の藥品は漢藥屋で求めます。

桂皮湯＝よく子供が駄菓子屋から買つてしやぶつてゐる肉桂を使ふ風邪藥です。一日量として肉桂〇、八匁、芍藥一匁、甘草〇、八匁、大棗一、三匁、生薑一匁を三合の水で、二合から一合五勺位に煎じ、上澄液を濾し、一日三回に服用しますと頭痛がし熱があり汗も出るといふ風邪の初期によく效きます。ことにアスピリンやピラミドンのやうな副作用はなく健胃藥としての效果もあるものです。

葛根湯＝葛粉を作る葛の根を主材としたもので一日量として葛根二匁、麻黃一、三匁、生薑一匁、甘草一匁、芍藥〇、八匁、大棗一、五匁、桂皮〇、八匁を三合の水で二合から一合五勺に煎じ上澄液を濾して一日三回にその都度溫めて服みます。これは頭痛がし熱もあつて汗は出ないがゾクゾクさむ氣のする方によく、咽喉加答兒を併發してゐる風邪にも向きます。

シーツの洗ひ方

シーツを洗つたらたたみつけて板と板との間にはさみ、次のものを乘せ何でその上に乘つてゐますと水氣もよく切れ、その上皺がのびて、乾し上げてからアイロンの必要がありません。

ハンケチやカラーは、ガラス戸をきれいに拭いてそこへ張つて乾かしますとやはりアイロンをかけなくてもピンときれいに乾き上ります。

最低生活と最高名譽

最高の名譽とは、我が國民に與へられてゐる東亞新秩序ひいては世界新秩序建設の名譽を言ひます。過日の演說で近衛首相は、我が國民に最低の生活の確保と最高の名譽を約しました。

最低の生活といつても限度が明確でありませんが、國の各方面の力を擧げて高度國防強化に資する必要から國民各自の消費を切りつめつゝも「一人の飢餓になやむもの」なく然も「一人の暖衣飽食するもの」無いことを目ざしてをります。

佛に五つ兒

【ベルリン發同盟】世界の奇蹟として話題となつたカナダのディオンヌ姉妹も既に立派な少女となつた今日又もや今度はフランスで五つ兒が生れたといふので騷がれてゐる、即ちプチ・パリジアン紙報道によるとパスドカレーの一勞働者の妻ミシユレー・ドビユイさんは最近男兒四人、女兒一人といふ男女混合の五つ兒を産みおとした但しその女兒は分娩後間もなく死亡したといふから完全な五つ兒とは云ひ得ないが戰火に荒ばれた許りのフランスのことではあり、兩親が貧乏な勞働者のこととて産後思ふやうな醫院や世話が出來なかつた憾みがあつたことは事實で、萬全の用意があつたならばこの混合五つ兒も完全に育つて新たな世界の話題となつたらうにと惜まれてゐる、だが殘つた四人の男兒と母親は極めて健全だといふから何といつても敗戰のフランス人には珍らしいことで、再建フランスにとつて誠に相應しいニユースではある

獻金 馬公要港部极

十月中の海軍關係獻金として馬公要港部に獻納された國防獻金は總額一万一千六百五十二圓七十一錢件數八十九件で十圓以上獻金者氏名は次の如し

▲國防獻金 三〇圓彰化郡鹿港白沙庄石厝興、一四圓臺南州東石郡蒜頭公學校長中井安一、三〇圓高雄州岡山郡王山奇、五〇圓臺北州宜蘭郡礁溪公學校、一〇〇圓林榮西臺北高雄出張所第三十二兩進丸宮崎信雄、一〇二圓澎湖廳馬公街篤信明外十名、四五圓新竹市東本願寺新竹布教所、二七圓八四錢高雄市第四十二保保甲一同、七五圓〇八錢高雄市小賣市場勤勞奉仕隊長林本源、一五圓高雄市第三、五高洋丸乘員一同、五〇〇圓臺北市起智商店內岡部敬、二〇圓臺北市記天長、二〇圓臺北市林添福、一七圓彰化郡和美公學校、一五圓臺北市齊藤才助、五〇〇圓彰化市陳火周、二〇圓臺北市太平町第一區、二〇圓玉里郡玉里街曾周國、一、〇〇〇圓臺南州虎尾郡崙泉成外二名、六〇圓臺南市保實業、二五圓臺南市臺南藥科商組合、六〇圓臺南市陳松林、三〇圓基隆郡雙溪庄運松林外二名、一三四圓三八錢彰化市彰化產業生產者國防獻金同盟、一〇四圓四四錢臺南州曾文郡麻豆尋常高等小學校、二五〇圓新竹市莊福、二三三圓一三錢新竹市大肚公放送兒童一同、一〇圓新竹市竹東街謝文榮、五〇〇圓臺北州新莊郡米穀三勝調整部、一〇〇圓新竹州中壢郡李溯起、一〇圓臺北市楊和成、二〇圓臺北市侯定、二〇圓虎尾郡西螺街蔡勢銘、一〇圓臺北市蘇野氏紅呼、一二五圓臺北市太平町二丁目法主公廟、三一圓六四錢彰化市彰化第一公學校、三〇〇圓臺北州淡水郡淡水碇泊信用購買利用組合、五〇圓東港郡東港街大潭新二三天賜新聞專賣行組合、三〇圓竹南郡竹南街農民、一〇〇圓九五錢竹東郡沙坑公學校兒童一同、一七四圓四七錢竹東郡北埔公學校兒童一同、一〇〇圓海南島三亞山崎一雄、二〇〇圓臺南州斗六郡何朗芠、一〇〇圓臺南州斗六郡邱永修、一〇〇圓臺南州虎尾郡李碌火、一四四圓〇八錢竹南郡竹南街許忠直外一名、一〇圓竹南郡竹南街劉氏詠雪、五〇〇圓澎湖廳馬公街會府澎湖醫院河原達雄、三〇圓竹東郡寶山庄范阿廷、三〇〇圓臺南市西門町四ノ一三七臺南市西市場資店組合、五〇圓臺北市杜德思、一〇〇圓臺北市館山寺、五、〇〇〇圓臺南市臺灣纖維株式會社、一五〇圓臺北市松山陳炎食、一五〇圓臺北市西里族保齊福、一〇〇圓臺北市新富町崇日社張鼎敏、一〇〇圓臺中州東勢郡陳和貴、四〇〇圓六三錢臺南市臺灣南部無盡株式會社、五〇〇圓新竹市役所商業課內新竹米穀配給組合

總督府圖書館新着圖書

次の圖書が總督府圖書館の新館に出ました。家庭の皆樣の閲讀をお勧めします

濟北通信	吉井 勇
現代の心理學	千葉 胤成
支那思想と現代	高田 眞治
國民學校の制度	阪本 一郎
現代文學論	河合 長次郎
總風教育と協同生活訓練	下村 湖人
民論精神	深川 鶴次郎
國境詩歌集	翔田 國男
河南昇天	丹 潔
北の地平線	火野 葦平
大陸と女たち	和田 傳
支那語第一步	ブルジェ作 木村太郎譯
歷史的現實	徐 仁怡
爆彈	田邊 元
遊擊隊游擊戰	武藤 夜舟
北支と南支の貌	長野 朗
獨逸の砂	川島 理一郎
ドイツの政治と經濟	青山 一郎
滿洲公路	シャハト著 阿部源夫譯
興亞建設の基礎知識	スミス著 救仁郷繁譯
歐羅巴の退却	嶋崎 與一
日本の外交	荒畑 勝三譯
佛國對支經濟勢力の全貌	伊藤 述史
國民生活と厚生運動	外務省通商局
青年大陸讀本	深山 果
國印風俗	伊藤 太郎
博物誌	藤谷 稲雄
蓄音機制度改善論	ルナアル作 岸田國士譯
最新謄寫版印刷術	小笠原長丕
總動員法體制	野間 正秋
電氣機關車の作り方	本山 桂川
臨屋根	末川 博
手段と作戰	山北藤一郎
實驗發電法	藏田 周忠
支部の商業經營	加藤 信
東亞交通論	衣川 義雄
支那料理基本知識	田中 要人
	檜崎 勘雄
	竹田 周久

マルカン酢
澄む秋！冴える酢の旨さ
少量で利き 美味・經濟
名古屋 佐田本店 / 佐田商店

女性 毎月の生理日には いつも、是非！「惠乃玉」を御愛用下さい！
惱み、苦しみなく樂に、順調にすませる藥が出來ます
全國藥店で販賣 品切れの節は本舗へ
定價一八〇・一四八〇
無代進呈
一歩進んだ婦人科藥 複方 惠乃玉

いんきん たむしに しゆーつ、いたます キキメ随一
ハウト
價 三十錢・六十錢・一圓
株式會社 加藤懸松堂 伊勢四日市

婦人科醫學の進步 新發明の家庭治療藥
◇日本は非常時であります一古い世界觀を捨て新秩序の強固な組織のメンバーとして女性も大きな家庭の重い使命を背負ひ立ち、大和民族の一家族民族の弥めに回天の聖業に翼贊しなければなりません。この秋この聖戰下の皆婦人方は一層健康に一特に婦人科疾患の障害を徹底的に除して下さい。それには最も手輕で而も一日五錢の安い治療費で婦人科疾患が治せる
◇新發明の婦人藥「美神丸」を服用下さい。
多くの實驗者多くの專門醫も推獎せられる本藥は最も經濟で效果も確實です。新婦人藥「美神丸」は現代醫學の最高
新製 美神丸 全快者が多い婦人科藥
價 二週分 一圓八十錢 五週分 一圓八十錢
大阪市東區內久寶寺町 本舗 宮內幸造堂

外布奏効 タムシ液
たむし 水むし
特長 殺菌力が强く かゆみを止め タダレを乾し 患部を縮め 速く快く効く 最も進歩せる皮膚病藥也
價 二十錢 三十錢 五十錢
發賣 大阪東京 丹平商會

しよつちゆう、パフで鼻のあたまを、たゝかねばならないのは、クリームのせいです。
これ迄のぢや、すぐ、はげるのは當り前です。
パピリオクレーム

淋病
驚異の治癒力
腫れる、引攣る、血膿が出る、排尿時に飛び上るほど痛む、等々、淋疾特有の症狀に、患者は懊惱焦慮のあまり費用と時間を吝まず凡ゆる治療手段を講じるが、從來の姑息療法では殆んど其の効がなく、疼痛や排膿は減じても肝腎の淋菌は消失しない。淋菌は深部に潛行して尿道後部、膀胱、攝護腺等に喰入り遂に不治の難症となる。これが淋疾の經過であるが、斯る難症の淋疾を內服で簡單に根治する藥が發見された。强力リベールが即ちそれだ。
强力リベールは、從來の療法と異り、內服すると直ちに血液に混つて體內を循環し、深部組織內に巣喰ふ病原菌を殲滅すると共に、人體の自然療能を强化するので、多年猛威を逞しうした頑菌も早きは一日中、遲きも三日の短期間で極めて呆氣なく簡單に、人知れず治癒する。これは、まさしく世紀の驚異である
★多角的効果 强力リベールは優秀二基性アミドを主劑とし、之に他の貴重藥を配伍して藥品相乘作用による効力の倍加と副作用の一掃に成功したもので、單に淋疾のみならず、左記廣範圍の治療効果を發揮し、學界、治療界の賞讚を博してゐる。
主効 一、急性淋病・慢性淋病・副睾丸炎・淋性攝護腺炎・淋性關節炎・女子淋病・中耳炎・扁桃腺炎・丹毒・面疔・腫物・面皰・齒槽膿漏…等
强力リベール錠
優秀二基性アミド製劑
本舗 竹村製劑所
大阪東區南久太郎町・振替大阪三六〇番

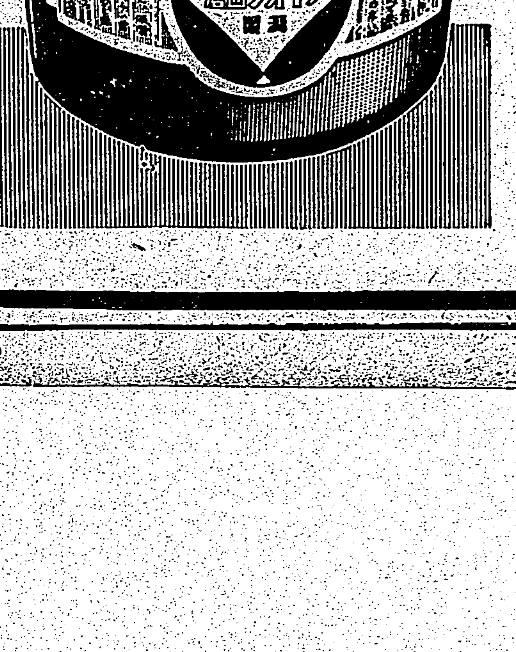

ライオン齒磨
新容器
潤製大壜入
潤製ライオン齒磨の特質を其儘完全に保つて、分量もタツプリ入つて居ります。衞生的で然も經濟的。時局柄、御家庭用として最適！
容器は見るからスマートな紫水晶色をした感じのよい硝子壜。
〔實物縮寫〕
ライオン齒磨本舗

菊池吉川氏等來臺の途次沖繩へ寄る

白粉
毛深
會葬御禮 鈴木嘉夫
芙蓉堂

曉の町 (31)

武田麟太郎作
林唯一畫

天野源治 (四)

ソフトをとると、べつたりと油でかためたリーゼントスタイルの頭髪を、指で撫で上げるやうにして、西川は何を思ひ出したのか、眼鏡越しに源治を見下しながら、意味ありげにやにやしてゐた。話したいことがあるとは何ごとか、源治は自分から話しかけてもゐられないので、立ちつくす。すると西川は代りに腰を下し、源治をステッキみたいに細長い顔をのせて、

「――天野、お前んとこは、南千住の五丁目だつたな、確かに……」

「――ええ」

と、源治は、片手の指をさつきまで読みさしの本の間に挾んで、西川に答へた。なぜ、そんなことをたづねるのだらうと思つた。

「――あのへんに、何をしてゐるのか知らないが、有名な黒木とか云ふ人がゐるだらう」

「ええ、黒木先生の名前は聞いてゐます。まだ一度もお会ひしませんが……」

はははと、そこで笑つて、西川は長い脚の上へすり寄つて来る頭顔を押しあげた。

「――大將、うれしい話のやうですね」

と、さつきの飯を食つてゐた男がお世辞みたいに云つた。

「――うん、相手があまりお老人すぎるが……いや、却つて、話さへ持ちかければ悦んで食ひついて来るだらう」

自信ありげに、ふんと鼻でうなづいてゐる。

そんなことより、源治は読みさしの本をつづけたかつた。もうすぐ一時だらうし、昼休み時間もなくなるからであつた。

「――さア、これから皆で野原行かうじやないか」

ひた、忙しくなるぞ」

吸いて、煙草を机の下に踏みつぶした。

「――大將もいい加減に身を固めた方がいいですよ、もう遊びにもあきたでせう」

れいの職工が云ふ。

「――何を云ふか、この野郎、……遊びは遊びだ、女房を持つても遊べないやうぢや面白くない」

「金子のある人にはかなはない」

またしてもお世辞笑ひだが、ちやうど一時になつた。

「――なアんだ、……だが、その人の娘は知つてるだらう、評判の美人だから……」

西川はまたもにやにやとした。

「――いいえ、やはり会つたことはないんです、……」

と、源治は小首を傾げた。その先生が美しい娘さんと二人で住んでゐると云ふのは、誰からとはなしに聞かされてゐるが、さて、それがどんな娘さんなのか……

「――しのぶつて云ふんだがね、同じ町内だから知らないはずはないだらうが……」

「――さア、……私は永い間、日本を留守にしてたもんですから……」

「よし、戦争に行つてたわけだからね」

と、急に不機嫌になつて、皮肉な云ひ方をしたが、

「――今、銀座の喫茶店でその女に紹介されたんだよ、……ひよつとすると、……」

西川は再び相恰をくづした。

「――いや、……そのうちにお前にも何かと力になつて貰ふことがあるかも知れない、その時はよろしく頼むよ」

意味がよく通らなかつたが、別に抗ふ必要もないので、源治は微かにうなづいた。

「――なかなかいい女だつた。……俺も現在、生活を清算するかな……」

新體制と演劇

中山楠雄

(下)演劇地方分散の問題

現在の演劇に就いては不案内だが、現在の出し物を見ると、シェクスピア物が上演されたりフラシスの戯作が脚本を浴びたりしてゐる。独逸にもゲーテやシルレルの名作があり、極めて独逸的な作品があるには違ひないだらうが、日本の

の創造を目ざしてゐるといはれる新作は結構であるが、歌舞伎劇のよいもの、保存と、その技術の正しい継承といふことは、演劇人に課された大きな仕事だらう。仁義忠孝を高調した作品は、仁義忠孝を実践した作品にはかなはない。よし卑俗物があつたとしても根底を貫く、この忠孝に影響される人の方が多いであらう、といふことも真面目に教へられて上からうと思ふ

×　×

都会中心の演劇を地方へ分散させやうといふ運動は、地方演劇部の設定によつて一歩前進したやうだが、その代りに、より強健な農村漁村への健康な演劇隊の派遣が計画されて、これは堅実な歩み出しをするものと見られて来た。農村漁村文化協会や、内閣情報部に頼つて井上正夫、前進座などの種々の試みの他か、東宝、松竹にその用意があり、松竹では特にそのための劇団を結集して活躍してゐる、この方面の仕事は成功といつてよいと思はれるが、実際にはまだ一つの劇団も動いてゐないので、動き出してからでないと確かなことはいへない、出し物は移動から出した一冊の脚本集を選ぶらしいが、田舎中心に動くには、是非歌舞伎劇を一本用意しないと、親しみが薄いのではないかと思はれる

×　×

折角芝居しても観客に面白がられねば駄目だ、観客に親しまれなければ駄目だ、それには移動の脚本も結構だが、地方人の郷愁の深い歌舞伎劇が必要なのではないだらうか非常時局を乗りきる方便に新歌舞伎をとうたのではないのである新体制ですつとやつて行く覚悟が求められてゐるのである、一時の流行といふのだつたら少しの窮屈や不便は忍べきだらう、十年二十年といふ長い期間、窮屈や不便を忍べといふのは無理である、そこで、当局から、今少しゆとりのある取締方針をとるべきだ、といふ要望があつたがまことに時宜を得たことだと思ふ、娯楽なそに就ては、特にこの観客が必要であると思はれる、娯楽の健全と明朗は飽として求められなければならないが後身の飲料みたいなものであつては駄目だ、脚本の創意する所神なり主題なり、思想なりは厳重に取り締らなければいけないが、

その表現方法は自由でありたい、歌舞伎劇のやうに筋より役者の芸を見せるものには、脚本をもつて拘子定規の取締りではまづい、と思はれる、たとへば〝忠臣蔵〟だが表面に浮き上つてゐるものは皆様の堅素だ、容疑を見詰つても所詮に大した理想も盛られてゐないし有益な教訓などはないのである、しかも〝忠臣蔵〟は立派に娯楽としての役目を果してゐた、内容の下らなさを指摘する前に羽左、吉右衛門、六代目、幸四郎の演技されきつた芸に陶然とした、歌舞伎劇でなければ求められない美の世界に遊ばせてくれた

×　×

私は最近、新興演劇部の〝あきれた・ぼをいず〟を見物したが、其〝障馬車〟といふ出し物は、ナンセンスに近いものであつた、その表現方法も、あまりに時勢を忘れてゐると思はれたが、しかし、この最近の傑作は、僕を限りなく楽しませてくれた、一時の間にしろ浮世を忘れさせてくれたのである、その餘りなナンセンスも、結局、芸といふものにまとめ上げられば、主題以外の蹶きをするのである、娯楽の目的は達せられたといふべきであらう、炭と、燃焼した火とは同じ物質であつて、同じ批評の下に置かれる訳にはいかないそれぞれの性能を有するのである

×　×

私は新しい文化部長岸田國士氏を迎へたことに悦びを感じるものだ岸田氏は拘子定規の取締りはしないことであらう、そして娯楽を通して、国民の文化水準を高めることに成功することであらう、国策推行の運転になされないことであらう、その基本が如何に娯楽され、如何に、観客に親しまれるかを分つてくれるだらう、私達は賛成し、その推行に協力を惜しまないのだが、その根本精神の範疇を缺くやうな事態に就しては注意を喚起して貰ひたいと思ふものだ

夕刊經濟欄

土地開發會社を設立か

【東京十九日同盟】米、麥を始め甘藷、馬鈴薯等の主要食糧を大増産に要する農地の開発を促進すべき農林当局は[illegible]二十日午前十時より農林省に於て[illegible]「食糧農産物増産に関する方策如何」を諮問しこれに対する答申を求めるが農林当局の意向としては共同開発会社を設け日本土地開発会社(假称)を設立、これを中心として重要食糧農産物の増産計画を遂行する一方これとは別個に特に明年度産米増産計画を樹て半永久的施策を講ずる予定である

臺北州石油販賣商組合 二十一日創立

近時燃料国策の進展に伴ひ本島に於ける石油類の配給統制は更に強化の必要に迫られる折柄、総督府の慫慂に依り愈々十一月二日臺北石油販売有限会社が設立せられ、石油配給統制組合され茲に本島に於ける石油配給の一元的基礎が確立されたので、更に臺北州に於ても配給機構の整備を図り、州から販売商組合設立の指令があつたので出光興産、日米鉱油、東亞鉱、旭石油、南國石油、丸三商事、阿久津商事等が發起人となり、二十一日午後二時から臺北鐵道ホテルに於て臺北州石油販売商組合創立總會を開催することになつた

時局經濟相談欄

家族手當

問 會社經理統制令に依れば資本金二十萬圓以上の會社には職員に家族手當の支給を認し得るとあるもその支給は會社の隨意ですか又は強制的のものですか

答 家族手當は單に最高限度を示したもので支給すべき事を要求の意味はありません、然して支給する場合は社員手當及び社員退職金等の準則に依ることは絶對要件です(經濟相談所答)

単位に依る價格の基準

問 鮮魚取扱ひ部品のうち夫々異つた単位例へば十匹入、二匹入五百五入等がありますが公定價格の認可は最少単位の價格が發表されて居ります、斯樣な時は他のものはこの単位に準じた價格で販賣出來ますか

答 認可されたものの単位を基準として價格を定めるべきでせう(經濟相談所答)

益興炭礦 重役陣更る 東洋產業と南海興業系に移る

資本金六十萬圓全額拂込の益興炭礦株式會社(社長山内康雄氏)は山内康雄氏を社長とする東洋產業と南海興業聯合で株式の八割乃至を肩代りし經營の實權が同社の手に移つたので十九日午後二時から同社で臨時株主總會を開き重役の改選を行ひ次の通り就任、二時半終了した

取締役社長山内康雄、取締役周鏡淵、松本義郎、佐々木留吉、監査役(重任)宮田豊、山内成市、成田幾太郎、秋山清次(重任)

右の内松本氏は元社長、松本氏は東洋產業の入波熊鷹、佐々木氏は同社北支店長、山内氏は同常務、成田氏は同取締役である

吾等の祖先の食物をたづねて

二千六百年に渉る吾等の祖先の「食」に関する事績を求める時、吾等は米及び上代に於ける農作の状況を先づ考へさせられる

×　×

米は二千六百年の歴史を通して何といつても切り離すことの出来ぬものである、古来神事と稲との関係の深かつたことは今更いふまでもない、本朝では古く「屯倉」の制度が立てられて、米は籾のまゝにしておくならば、永く保存されるものであるといふことが知られてゐた、一朝その事態に遭つて役の鋭に入れておけば非常時の助けとなるばかりでなく、乾いた籾の殻は自然に湿気に抵抗する力を持つてゐるといふ、しかも災害によく耐へることもひろく知られてゐる事実である、史を按ずれば、仲哀天皇の二年二月はじめて「屯倉」のことが見え、安徳天皇の御代には百八十一ヶ所の屯倉が設けられたことが傳へられてゐる又飯を乾した乾飯は携帯に便利であるばかりでなく、熱湯をそゝげばすぐに粥とすることが出来るので南北朝時代頃から盛んに利用されはじめたものである

×　×

さて、稲作に関する史實として、これまで種々の研究があるが、ここに史學研究所長高橋一維氏が発表された一節を次に御紹介しよう

大和日本で稲作が始められたのは何時頃からかといふと、それは勿論限りもなく古い大昔からあつたわけではない、これも他のいろいろな文明と同じやうに支那や朝鮮から移つて来たもので、大陸の稲作の歴史に比して見れば、頗る新しいことである、今から二千年前といへば、支那では既に漢の時代であつて、支那の大統一が出来て、非常に高い文明が花咲いてゐた時分である、それに對して日本のその頃は、崇神、垂仁、景行天皇の御代の時代であつて、まだまだひどい田舎であつた日本と支那や朝鮮の大陸との交通はよほど遠い大昔から開けてゐたものと考へられ、従つて稲作なども、随分古い昔から大陸より傳はつてゐたやうに思はれる、たとへば天照皇大神の神勅にも、豊葦原瑞穂の國は……とあつて、既に稲作がその頃から知られてゐたらしいと思はれる節がある

獨逸の新燃料

【ベルリン發同盟】カイザー・ウイルヘルム石炭研究所ドクトル・フィッシャー教授は液體燃料生産の現在及び將來に於ける可能性について講演を試みた、同教授は先づ石炭液化によりベンゾールを生産するベルギウス法及びフィッシャー・トロップシュ法より説き起して石油及び石炭等の原料を使用させる燃料生産に論及した、之に關して獨逸では炭酸及び水素が重要なる役割を有してゐるのであるが特に炭酸の如きは獨逸の石炭石山岳地方に多量存在してゐる、同教授の説明するところに依れば現在の炭酸は獨逸に於ける全ての炭酸に於ける石炭の埋藏よりも多い特にアイフエル地方に於ける火山炭酸瓦斯は無盡藏の原料資源を形成してゐる、又教授は植物より製造する生物學的燃料の如きも極めて有望であると述べたが、之は石炭に反し永久に枯渇の恐れがない、フィッシャー博士は又酪酸は殆どその一〇〇%をケトンに變化せしめる事が出來るから之の醗酵による燃料製造は極めて理想的である旨説明した、更に自動車界に於ける燃料の合理化も一段と進める必要があるがその改善は期して待つべきものありと同教授は結論するところあつた

發動滑走機を自動車に利用

【クリーヴランド(オハイオ)發同盟】アンドリウ・サツトンと言ふ青年はクリーヴランドからニューヨークまで六百四十哩の長距離に自動車を走らせたが、之に要したガソリン費用はたつた九十七仙に過ぎなかつた、上等のガソリンで約四ガロンの計算になり普通要する量の半分以下で走つた訳だがそのからくりは發動滑走機を活用したのだと言ふ、ガソリン不足の折柄日本でも利用價値は大いにあるわけ

商況 (二十日)

東京銀行實株 / 東京國債前場 / 東京短期前場 / 東京短期日歩 / 東京長期前場 / 大阪短期前場 / 大阪短期日歩 / 大阪長期前場 / 大阪綿花前場 / 横濱生絲前場 / 株式公債 / 為替 / 銀塊 / 棉花 / 生絲 / 小麥 / 砂糖

[illegible]

將棋高段者對抗戰 (本社主催)

大和久氏三勝四敗日

加藤慶次 八段 (先) 對 大和久彪 五段

三手目▲七六歩(第卅一回の第七局)

五筋の危機 大和久君の苦戰

觀戰記 八段 金易二郎

前日敵の八筋を見事に破つた加藤五段は一挙蹴を收めて自陣を堅め遂に先手の急所五筋を狙ふ

▲四八金(四分) △六二金(一分)
▲七四角成(九分) △七三金(一分)
▲八五馬(一分) △五六歩(四分)
▲同 歩(一) △五七歩(一)
▲同 金(一) △五五歩(一分)

▲大和久(持時間)殘分 △加藤 持時間 各九時間
消費時間 ▲四時間五分 △五時間四五分

本日の初手大和久君は五筋危しと救援に▲四八金と刻同開始以来始めて右翼の兵力を使用した、此處五四香打の手もあるやうだが△同飛▲六一角成△五六歩となつて了ふ△六二金▲七四角成△七三金と新馬を壓迫しつつ五筋より△角筋を遮くして△五六歩の痛となつては加藤五段愈々好調と見ゆる後手の△七三金は非常に好い手段であつて、大和久君も窮地に左の如く言つて居る

七四角成の順となつたので問題にならない、將棋も幾分か面白くなつたと思つたが敵に七三金の手段があつて馬を退はれるやうになつては矢張り苦戰を覺悟しなくてはなりません

誠に右の如くで、折角の馬も活用範囲の狭い八五の位置へ退はれてしまつては如何に元氣の大和久君といへども苦痛の程である

▲五六同歩△五七歩▲同金△五五歩と矢継早に見せる加藤五段得意の攻撃は益々鋭さを増して来る大和久君は遂に加藤君は共に攻撃型に属する棋風の持主で兩君共に攻めてさへ居れば何と云く楽しみですよと云ふ位である

この點から考へて、後手の加藤君は楽しいであらうが先手番の大和久君は、この將棋ばかりは敵に攻められ通しで随分辛い事だらうと推察される、如何に序盤に於ける兼般が大切であるかはこの將棋に依つても窺はれる處である

木村名人講評

先手四八金は中央の補強工作として適切だが、次の七四角成は惡い、ここは七七銀上として敵角の捕殺を企圖すれば十分である、即ち七七銀、七三金、八八銀引、八二歩(八四金は六一銀打あり)七九銀、八三歩、同歩成、同金、六六香で大勢有利と信ずる、本譜の如く七四角成では五五歩の結果となつて苦戰を免れない

後手七三金と馬の利筋を外らし虚に乗じた五六歩以下の手段は、敵玉前に必殺の陥手を設して勝勢把握の觀がある

今週の映畫

燃ゆる大空 廿一日から國際館

演出阿部豊、配役大日方傳、月田一郎、大川平八郎、灰田勝彦、伊藤薫共他大勢―挿話―熊谷陸軍飛行學校の教官だつた山本大尉は戰闘機隊長として大陸奥地飛行場に到着した、部隊戰死者の弔に詣でた時三人の曹長が目に涙を浮べ乍ら敬禮した、それは曾て熊谷での教へ子行本、山村、佐藤の三人の大陸に巣立つた姿だつた、敵地上部隊攻擊の歸途機關に敵彈を受けてゐた山村機は遂に敵中に不時着した、群り來る敵兵に山村曹長はピストルで應戰した、そして最後の決意を固めた時行本曹長の決死的敵中着陸によつて危機一髪敵の

始され敵の格納庫、地上の飛行機が次々に爆破されて行く、突如敵の高射砲彈が奈良機のタンクを貫いた、白煙を吹いて奈良機は編隊を離脱した「よし自爆だ、覺悟はいいか」奈良大尉が決然叫んだ、亡き親友佐藤の弔合戰に行本と山村の立つ日が來た、親友の弔合戰に立つた行本曹長の活躍は素晴しかつた、數倍する敵機に囲まれ惡戰苦鬪を續け乍ら彼は敵一機を擊墜した、しかし無念や彈丸が盡き行本曹長は機闘との肉彈戰を決意した、敵の三機は逃走り一機は地上に激突し火炎に包まれた、その時一彈飛來り行本曹長の左大腿部と右腕を貫通した、重傷の身で行本曹長は基地に向つた、四邊には敵機も僚機も見えない、たとへ自分は死んでも飛行機だけは基地に送りたい、貧血の霞める意識朦朧となるのを耐へて遂に基地に到着した、基地の人々が馳けつけた時行本

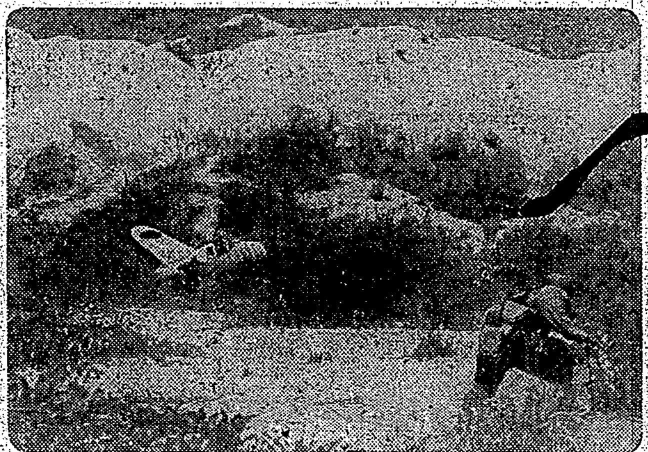

今日は西安飛行場を襲つた、今日は西安飛行場爆撃の日、戰闘機隊を整へる我が戰闘機爆撃隊の空中戰が展開された、擊墜機隊はその間に西安上空に突入した、爆撃は開[illegible]

曹長は血潮にまみれ操縦席の中でがつくり倒れてゐた、山本隊長の檢も[illegible]に拜謁しそ行本曹長は最後の息を引取つた

日本ニュース

(第二百二十二號)[illegible]

朝日海外ニュース

[illegible]

台日柳壇

[illegible]

今夜の放送

▲六・〇〇子供の時間[illegible]

[illegible]

今晩の映畫

新世界館 / 大世界館 / 國際館 / 台劇 / 芳乃館 / 第二世界館

[illegible]

特別廣告

世界に轟く日本陸鷲の凱歌！

燃ゆる大空

大空に描く陸鷲の祖國愛と友情の涙ぐましき死闘

陸軍省企劃指導 文部省推薦

製作日數三ケ年・費用百五十萬圓陸軍新鋭機九百四十七機

東寶

一億國民の愛國の情熱が生んだ東寶映畫の國家的空の超巨篇遂に來る！

★臺灣軍報道部後援 ★總督府情報部推薦

21日 大公開

原作 北村小松 脚色 八木保太郎 演出 阿部豊 撮影 宮島義勇 音樂 早坂文雄(?)

大日方傳・月田一郎・大川平八郎・灰田勝彦・伊藤薫・高田稔・佐伯秀男・清川荘司・他東寶映畫優秀男優總出動

十八錢 ・放映・ 小人軍人學生半額

東寶直營 國際館

面皰の内服療法！

■膿を持つた面皰はアスタフイールの内服によつてその病原たる葡萄状球菌が全滅するを以て、短期に治癒するので皮下に頗る効果的にして醫科界で賞用されてゐます

■本邦唯一の四十一基ズルフォンアミド劑

アスタフイール ASTAPHYL

淋疾・性病・炎症化膿・面皰・産褥熱・化膿性疾患・丹毒・中耳炎・肺炎・盲腸炎・急性關節炎・骨髄炎・尿道炎其他

定價 内地 三〇錠 二圓… 六〇錠 三圓…

發賣元 東京 資生堂

腸にカルタ わかもと

パイロット萬年筆

新案仕上

断じて錆びない パイロット獨創合金

優良廉價の新體制

¥2.00 以上

●頭痛にノーシン

萬人必備 萬人油

萬人油主治各症 頭痛、歯痛、耳痛、腹痛、胃痛、神經痛、リユウマチス、火傷、凍傷、打撲傷、蟲刺され、其他

輸入元 臺北 竹腰商店

各地藥店にあり

臺灣日日新報
本日夕刊共十二頁
發行人 江口治
臺北市榮町四丁目卅番地 臺灣日日新報社

洪國、三國同盟に參加
二十日議定書に正式調印

【東京二十日發同盟】ハンガリー國は豫て日獨、伊樞軸陣營への參加を意圖し過般來同國首都ブダペストにおいて四國代表者間にハンガリー國の三國同盟參加に關し協議を行ひつつあつたが、此程完全なる諒解が成立するに至り、廿日午後ウヰンにおいてわが來栖駐獨大使、リッベントロップ獨外相、チアノ伊外相、チャーキー洪外相間においてこれに關する議定書に正式調印が行はれ、ここにハンガリー國は日、獨、伊三國同盟に正式參加することとなつた、而して右議定書は三條より成り正式調印と同時に直ちに效力を發生するものである、これに依り日

獨伊三國同盟は成立以來僅かに二ケ月にして新たにハンガリー國の參加を得、三國同盟はここに歐洲における有力國をその傘下に世界新秩序建設の大理想達成のために邁進するとともに今後志を同じくする同志國が翕然とし結束すべき端緒を開いたものである、文化協定と防共協定とを通じ近來頓に緊密の度を加へつつある日、洪兩國關係はこれによつて一層の緊密さを增すものとして極めて重大なる意義を有するものである、右に關し外務省では二十日午後九時左の如き情報部長談を發表した

同志國糾合の端緒
外務省情報部長の談

ハンガリー國の三國條約參加に關する情報部長談(二十日午後九時發表)

今般ハンガリー國が三國條約に參加することとなり十一月二十日ウヰーンにおいて三國側たる帝國全權來栖大使、ドイツ國全權リッベントロップ外相、イタリア國全權チアノ外相とハンガリー國全權チャーキー外相との間にハンガリー國の參加に關する議定書が調印せられた、本議定書の內容は [illegible]

新秩序建設への躍進
北支軍當局意向を闡明

【北京二十日發同盟】ハンガリーの日獨伊三國同盟參加に對し北支軍當局では左の如き意向を闡明した [illegible]

英への影響甚大
日洪關係の歷史的親近性

【東京二十日發同盟】ハンガリーは二十日獨伊三國條約に參加するに至つたがそれは同條約がその前文の中において [illegible]

經濟の總力發揮へ
全面的再編成急ぐ
小林商相演說要旨

【東京二十日發同盟】小林商相は [illegible]

國防體制 [illegible]

經濟計畫 [illegible]

物動計畫 [illegible]

低物價政策 [illegible]

貿易政策 [illegible]

產業團體 [illegible]

實情に則應
商相、經濟政策を解明

【東京二十日發同盟】[illegible]

御諮詢案件を審議
樞府全員審查委員會

【東京二十日發同盟】[illegible]

協力會議の構成
連絡輔佐役會合で協議

【東京二十日發同盟】[illegible]

招集は十二月中旬

【東京二十日發同盟】[illegible]

勅令公布

【東京二十日發同盟】二十日左の勅令が公布された [illegible]

西國外相歸國

【ザルツブルグ十九日發同盟】[illegible]

皇軍の眞價發揮
欽寧撤退を現地に見る

【欽縣南方〇〇にて西村本社特派員發】[illegible]

陸鷲・果敢の痛爆
前敵第一線陣地を粉碎

【〇〇基地にて西村本社特派員發】[illegible]

斥候數名のみ

【〇〇基地にて西村本社特派員發】[illegible]

獨機の大軍猛爆
慘たり英中西部十四都市

【ロンドン二十日發同盟】[illegible]

農事實行組合と部落會
農林、內務兩省の妥協案成る

【東京二十日發同盟】[illegible]

軍需品關係事項
英は米と協調する

【ロンドン十九日發同盟】[illegible]

英米策動の結果は
泰佛の危機を增大
英米泰協定への觀測

【ハノイ十九日發同盟】[illegible]

三長官會議
推薦制度審議

【東京二十日發同盟】[illegible]

太田連絡部長官
臺灣官民へ挨拶
二十四日廈門を出發

【廈門二十日發同盟】[illegible]

宅地建物等の
價格を統制
二十一日勅令公布

【東京二十日發同盟】[illegible]

齊燮元上將訪日

【北京二十日發同盟】[illegible]

島田前文教局長 臺灣神社に參拜

[illegible]

今日の府報

△勅令第七百二十二號 [illegible]

學齡不問六ケ月卒業
二部晝夜 工員養成
每月五日新學期
轉業・轉職・失業者・就職確實
旋盤仕上・男女製図
電氣熔接科◎塗裝科
東京工業技術學校

◇男女好職業◇少資本と短期間で開業出來る
鍼灸術 電療
東京鍼灸醫學校通信部

俳苑叢刊 第二回愈發賣
百萬 石塚友二著
塵中 細谷源二著
行路 栗林一石路著
北方 片山桃史著
東風の園 岩田潔著
花下兵 阿波野青畝著
翠微笑 後藤夜半著
淀 森川曉水著
雁 加藤楸邨著
風眼 長谷川素逝著
三十才 日野草城著
青玄 皆吉爽雨著
寒林 松本たかし著
春雪 中村汀女著
金剛纂 西島麥南著
永き午前 中村草田男著
雨滴聲 內藤吐天著
向日葵 東京三著
白鷺抄 木津柳芽著
颱風 竹下しづの女著
月魄 五十嵐播水著
結婚まで 池內友次郎著
鎌倉 星野立子著
冬青集 大野林火著
街人 東京三著
行裡 石田波郷著

類語活用必携 附書翰文便覽 三省堂編輯所編
用字用語必携 增補版 吉澤義則編

機械の不思議 瀨戶保著

新刊 興亞教育論 關口泰著

成澤玲川著 最新刊 音と影
「ラヂオとカメラの隨筆集」

文部省推薦 日本の外交 伊藤述史著 增刷出來
人間と社會 阿部眞之助著 增刷出來

アグネス・キース著 野原達夫譯 最新刊
ボルネオ (風下の國)
南方の生々しい生活體驗記！
定價一・四〇

東京市神田區神保町一
振替東京二二五五五番
三省堂

社説
ドイツの活潑な外交攻勢
戰捷を活かす鮮かなる手法

中小工業の滿洲移駐（上）
一石數鳥の重大意義

移駐の由來

移駐の範圍

無名戰死者碑に花輪　ブカレストに到着した無名戰死者碑に花輪を捧げる獨司令官ハンセン將軍とスパイデル將軍

確固たる信念もて
日本と飽まで協力
周佛海氏　朝野の支援を感謝

斷末魔の重慶（中）
抗戰力に重大打擊
上海經濟力の檢討

上海の經濟地位

日本製品壓倒的

米新借款も唯

賀米業對策協議會

第四期決算報告

國産自動車株式會社

大阪商船　出帆
辰馬汽船　出帆
日本郵船　出帆
東亞海運　出帆
大連汽船　出帆

防諜へ一億の協力
四大産地銘仙最新柄着荷
多摩結城……豐田結城……錦紗友仙新荷着
銘仙夜具地
純綿レースカーテン
純綿レース袖口
帶揚奉仕品　交織錦紗着尺地
純綿金巾裏地
毛布荷揃
混紡敷布
自肅半額提供
「陶の枕」
つはり妙藥あり
臺北榮町　藤井呉服店　貸衣裳部

自肅實用品
絞り銘仙陳列會
親心不經濟な品は着るな着せるな寒くなれば着ずに居れぬ着せてやりたい親心
交織絞り銘仙　五十八錢
本絹絞り銘仙　八十五錢
仕立上名古屋帶　三円五十錢
本絹錦紗八掛　三円五十錢
特別絹紗八掛　四円八十錢
多摩結城陳列會　三十八圓五十錢
廿一日より五日間
榮町　國松井

女事務員募集
鹿島組營業所

林産物賣拂
營林所

國防色服地新荷着
優秀服地多數有り
台北市御成町二丁目十一　鐵道踏切二軒目へ
羅紗・洋服　三信洋行

青年團に竹腰の國防服

クリスマスと化粧品なら
東京堂藥局
臺北市建成町三ノ二　電話六四〇五番

分娩入院随時
迎產婦人科病院
台北市御成町五丁目十七
醫學博士　迎諧
産科　婦人科　レントゲン科

診療開始
專門　肛門病科　花柳病科　泌尿生殖器病科
保生醫院
張秋朝

3倍強い
丹頂
齒ブラシ
三栄商會　東京・大阪

機械工養成
旋盤工・仕上工
日本機械工學校

齒科
澁谷齒科醫院
台北市新起町
電話二八八九番

皮膚科　性病科
於保診療所
於保乙彦

皮膚科　花柳病科　泌尿器科
呉皮膚科醫院
院長　呉汶鉄

性病科
永吉醫院
新起町一ノ七
電一六五〇番

外科　皮膚科　泌尿器科　X線科
一番ヶ瀬醫院
本町二丁目五番地
電話二七八九番

本村齒科醫院
台北市大和町三ノ一
院長　本村靜
次長　合志信雄

現代　十二月號
時局の重大性と新體制
出席者
社會時評……下村湖人
新體制を推進する人々
日本青年の使命……栗原美能留
日獨伊同盟後に於ける米國の對日魂膽……稻原勝治
三國同盟と日本の前途……白鳥敏夫
白鳥敏夫氏
僕の人物評論
竹田敏彦
偉丈夫小林順一郎
芳魂記……堤千代
夫婦開業……本庄桂輔
小説　大陸の小鳥……福田清人
小説　觀音堂の畸人……今井三鍋
小説　霧氷花……大林清
小説　茶道悠久……鷲尾雨工
小説　男の泣く時……外村繁
愛情の宿……大庭さち子
隨想・隨筆
青年訓育道場の提唱……高見之通
支那及び支那人の實相……下村湖人
及川海軍大臣
海軍大臣及川古志郎論……伊藤金次郎
（戰塵餘話）伍長みやげ……高田修
米に關するよもやま話……大谷義雄
戰時下の重要資源鹽を語る……高桑良澄
疑雲を拂へ！結論は只一つ……大口喜六
滿洲開拓を遂行する人々……阪本牙城・三宅兼松・吉田正文
宣撫工作の體驗……菅野正男
滿蒙開拓青少年義勇軍の手記
海洋實話　漂流一千浬……西平賀盛
重慶爆擊行　二十七回片肺機奇蹟の生還……安宅仙二郎
この時この人
漫畫電擊訪問……岸田國士氏・遠藤直人氏・近藤日出造
大西郷と高杉晋作……木村毅
藤田東湖……豪芳次郎
定價八十錢
大日本雄辯會講談社

生産力増強の産業機構再編成

企業に對する國家保障制

經濟機構再編成案は、企畫院の手を一應離れて經濟閣僚懇談會に附議、今後討議が重ねられることになつた、政府は、經濟機構再編成試案に對する無用な危惧と誤解を一掃するため可及的速かに成案要綱を發表し、その向ふべき道を明示する方針のやうであるが、現在閣僚懇談會に附議されてゐるものは未だ金融、農林、交通に關する部門は除外されて居り、專ら當面の

◇…生産力増強を目標とする産業機構の再編成を中心としたものである、同案の骨子となる

ものは、既に傳へられてゐる通り從來の利潤追求を第一義とする自由主義的企業形態を高度國防國家建設の國家目的に副ふ公共經濟體制に置き換へ、生産の量と質との增强を確保せんとするもので、同業組合組織を基礎とする産業部、地域別經濟團體組織の整備をその基礎とするものである、從つて企業に於ける經營の地位と

◇…經營擔當者に對する公的性格の賦與がその裏附けとなり、資本、經營、勞務に對する國家保障が一つの支柱となつてゐる

同業組合組織の内容

同業組合組織の本質が此の際明確にされる必要があるが、經濟新體制の狙ふ同業組合の性格が從來の同業組合の觀念と異ることは、勿論である、既ち從來の所謂同業組合が、同組合法に謳はれてゐるが如き「組合員協同一致して營業上の弊害を矯正し其の利益を增進するを以て」目的とするといふ單なる共同利益の擁護團體と異り新しい機構の求める同業團體は國家目的に從つて計畫的且つ能率的に

◇…生産協同體の觀念に立脚されるための

[illegible]

國家保障制度

[illegible]

◇…創意と能力

[illegible]

◇…大政翼賛會の[illegible]

[illegible]

◇…國家的寄與

[illegible]

◇…機構の整備

[illegible]

◇…生産力擴充

[illegible]

在庫禁止品の緩和認定規準

二十日督府が處理方針打合せ

二十日午前十時より臺北市公會堂に於て各州廳の物價關係官が集合し[illegible]

△[illegible]

染縮羽模様　無線シボンベルベット及その製品　絹レース地　及その製品

[illegible]

島内の物資調整配給統制要綱成る

セメント配給統制

一、統制物資

ポルトランドセメント（白色セメントを除く）

混合セメント（高爐セメントを含む）

二、配給統制機關

1臺灣セメント配給統制組合

[illegible]

三、統制方法

1供給量の報告

[illegible]

2需要の區分

需要を左の如く區分す

イ特殊需要

官需

公共團體需（地方公共團體、水利組合）

生産關係民需

指定民需（生産關係民需以外にし[illegible]

ロ一般需要

[illegible]

3需要の申請

[illegible]

4割當樹立

[illegible]

5割當決定

[illegible]

6現品の配給

[illegible]

7其他

[illegible]

工業藥品配給統制

[illegible]

一、統制物資

[illegible]

二、配給統制機關

[illegible]

ゴム底布靴配給統制

一、統制物資

ゴム底布靴

二、配給統制機關

[illegible]

三、統制方法

[illegible]

四、實施時期

[illegible]

大日本製糖本社臺北移轉案

二十二日總會に附議

[illegible]

内地移出米

累計三百五十八萬九千袋

[illegible]

日本通運總合

[illegible]

日本通運臺灣支社長更迭

[illegible]

島内再生銑工場を一社に統合か

[illegible]

木炭增産奬勵

積極的に乘出す

[illegible]

金井鑛山一割配當

[illegible]

食料品と金屬の物價專門委員會開催

[illegible]

臺灣醬油工業組合聯合會創立

[illegible]

鳳梨罐詰米國輸出

[illegible]

内外商況（二十日）

株式　材料難に保合

[illegible]

東京短期後場

[illegible]

東京長期後場

[illegible]

大阪短期後場

[illegible]

大阪長期後場

[illegible]

絲況

大阪棉花後場

[illegible]

横濱生絲後場

[illegible]

婦人公論　十二月號　日本發賣　定價[illegible]

隨筆　政治と宗教（新聖書講義）…河上徹太郎　名家と服…山口誓子　山の秋と讀書…岸田日出刀　炭窯…大澤章　秋庭俊彦

美しさへの道…村田良策

日本的美への反省…下村千秋

新體制國民生活の新しい目標とは（概括的の視野から）…大政翼賛會國民生活指導部長　喜多壯一郎

靈よ、此の世にあれ…長谷川伸

ドウォルザークの鄕愁（樂聖物語）…野村胡堂

米國とソ聯の對日動向（擴大した歐洲の戰局）…清澤洌

七・七禁令はどう實行されてゐるか…原祐三

かげらふの日記（古典鑑賞）…小島政二郎

女性のための自然科學…林髞

★冬來る（詩）…田中克己

變る帝劇（内閣情報部として新體制へ出發）…内閣情報部情報官　林謙一

贅澤品禁止令以後の街に聽く

★新しい美をつくる心…宮本百合子

★七・七禁令以後の街…阿部靜枝

★大好評の小說陣★

鄕愁…藤澤桓夫

旅人…阿部知二

短篇小說　年の暮…川端康成

十年間…林芙美子

人間の復活…島木健作

女醫者として世に出る迄…竹内茂代

女性と文化　對談會　大政翼賛會文化部長　岸田國士　宮本百合子

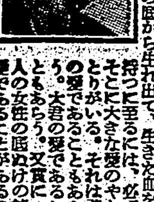

彼女の半生　高村光太郎

★昭和十五年といふ年の意義…山川菊栄

支那から歸つて（私の想ふ）…谷川徹三

新天地開拓女性の手紙

★青少年義勇軍保姆よりの手紙

★開拓士の妻よりの手紙

勤勞精神の問題…帶刀貞代

女性として精一杯を（女子勞務者の問題）…鈴木舜一

伯林の空襲警報…在伯林　山崎三郎

ハイデルベルヒとミュンヘン…野上彌生子

旅…杉山平助

蘆の花…大倉燁子

節米榮養市民料理の作り方…竹簑（?）

冬の銀と緞房…津野謙

家庭燃料の合理的使用法…昭和金融[illegible]

赤ちやん老人のために再生毛絲で暖か…柴田竹子

家庭の仕事をどうしたら合理的に…本誌記者

十二月の蔬菜料理…[illegible]子

日常生活の物理學…二題…佐藤吉

電氣は果して危險か…佐野昌一

家庭科學

世紀の除夜 (51)

北村小松作
都竹伸一畫

冷たい雨 (五)

「……では、おふせに甘へて、出席させて頂きます……」

美佐子は、既にそんな席へ顔を出したいと思つてもゐなかつたが、せつかく比佐山が、かういつて呉れるのだし、さういふ席で色んな大人の話を聞くのも勉強の一つになるかも知れない。自分は話さなくつても聞くだけでいいと思つて、かう返事をしてしまつた。

「有難うございます。では六時に比日谷の山水楼です。お忘れなく……」

「かしこまりました」

「では後ほど、さようなら」

「さようなら……」

美佐子は電話を切ると、もし今夜出かけるなら洋服で出かけるより着物を着て行つた方がよいかも知れない……雨の日は、和服はいやなのだが、お母さんに相談してみようと、さう思つて母の居間へ何の気もなくはいつて行つた。

母の居間には義姉がゐた……

義姉は美佐子がはいつて行くのを見るとハツと、したやうに顔をそむけて母の許を立ち去つて行つたが、その様子が美佐子にはグツと胸を突くやうな感じを與へたのは事實だつた。

義姉は、泣いてゐた様子だ。

美佐子は、この場へ、悪かつたやうな気がして、そのまま自分も引きさがらうかと思ひ迷つたが、

「何か御用?」

母が顔を上げたので、静かに、そう尋ねた。

「なアに?」

「あたしの着物何かあります?」

「着物?……ありますよ。どうして?」

「一寸御相談に來たんですけど……」

「あたし、今夜會へ呼ばれたので和服で、行かうかと思ふんですけど、……雨だから洋服の方がいいかしら……」

「どちらでも……でも、ちやんとした會ならお母さんは和服の方がいいにはいいと思ふけど……、見て見ますか。あなたが着て來たらと思つて、お母さんが縫つておいたのがありますけど……」

母は立ち上つて、箪笥をあけてその中から、ていねいにしまひ込まれてゐた着物を二枚ほどとり出して來た。

「これなら派手ではないし……あんまりお粗末でもないから……」

母が、ひろげて見せて呉れたのは、いい柄の御召だつた。

「それ着て行かうか知ら……でも久しぶりに着て、着こなしがうまく行くか知ら……」

「大丈夫よ、あなたは和服がよく似合ふ人だから……」

母は美佐子が和服を着るといふそれに、自分の見たてた着物を着せることが、嬉しくてたまらない様子。

母は、すぐその場でしつけ糸をとりかかつた。

美佐子は、ちつとその母の手許を見つめてゐた。が、ふと、義姉の顔を気にしてゐたことをたづねてみた。

「お母様……御義姉様、どうかなすつたの?」

道路補修行

回想の欽寧作戰記(二五)

山下芳重

その九

無線私塞は一方に一兵士として上官の命令に服しては果敢直截に遂行する義務があるのだけれども。

道幅を四米にする爲には田の中まで擴張しなければならない、約一米程田地の方に擴張し、四、五箇所に目標の杭を建てて、兵隊達はそれから半米程内側に溝際に並んで……

……ことが多い。このルーラーはそんな場合隊士を固める爲の道具である。

本道路から少しく高く田の土を盛りあげ、その上に持擔担が運んで來る瓦や、軟瓦や土を混入する。それから竹丸太や戸板を並べ更に土を盛り、その上をルーラーで固める。道の堀に草の生えた土を持つて來て崩れないやうに固める。……

……兵士達に約三十米位の大道路が出來上る。無論トラックが通つてゐる。

部隊長の話によると、欽縣、大塘間の道路は大體補修が出來た。……からトラックが戻るのも間もないことであらうといふことである。

英文學者の立場

日本英文學會大會に列して

田内長太郎

(下)

この大會は近年慣例として學會以外から名士を招聘し、その特別講演を一枚挿し加へることにしてゐる。西田幾多郎博士、故芥川秋骨氏も先年それをやられた。今年は長谷川如是閑氏であつた。……

文化彈

▲今日の大衆へ呼びかける演説をきいたり、ニュース映畫をみたりして、日本の政治家がいつも心細い感じをあたへるのは、彼らが、演説をしないといふことである。……

療友を悼む

川井一川女

批評と紹介

◆日本橋(鈴木彦次郎著)……

◆南支那農業經濟論(根岸勉治著)……

クスリはホシ
ミクローゼ
一家に一個 農耕・衛生
食慾 便通 榮養
酵母劑に勝る!
一ケ月分 一圓五〇錢
全國藥店にあり

血色よく肥りよく
精力.體力を強くする
やつめ 肝油球 ホルゲン
昔から目の弱りや精力減退、心身衰弱をメキメキ回復させるにはヤツメウナギ程卓効あるものが無いと云はれて來た。本劑は此の藥魚の眞精分ばかりのかたまりゆえ、これを毎日服用すると青ざめた血色が忽ち櫻いろに、衰弱した病體もズンズン肥りはじめ、無く程精力強くなり、疲れたり弱つたりする事が全然なくなつて非常にはりきつた若々しい健康體になるので肺ろくまく患者や腺病質貧血虚弱兒等にはトテモ絶好です。
本劑の特色
東京市四谷區新宿二ノ四十九番地 發賣元 やつめホルゲン本舗
臺北市太平町四丁目 一手販賣店 萬傳藥房
試藥送呈 二日分無代
今すぐハガキで申込あれ

感冒解熱特効藥 實効散
風邪だ! 熱がある 惡寒がする と言ふ時すぐお試しあれ! 實に爽快に下熱させ、氣分よくなります!
胃腸を害したり中毒の恐れなく安全迅速に奏効します。老人婦人小兒にも好適です!
本舗 師岡天然堂
NO47

名實共に一致せる鳩居堂の お花墨
鳩居堂

ウテナクリーム
美しい手を
お仕事や外出時にウテナレモンでお手入れをお忘れなく!化學的な整肌力でいつもアレ知らぬ美しいお手を保てます。
B-119

電球を大切にしませう
25ワット 30ワット 40ワット 60ワット 35セン
あらゆる資材が不足してゐる今こそ粗悪品を驅逐して、良質電球を選ぶべき秋です この電球は十二割の明さがあり一〇〇〇時間以上の有效壽命をもつてゐます
二重コイル電球
マツダランプ
マツダランプ 東京電氣株式會社
L.58

ニキビ 吹出物に にきびとり美顔水
ニキビ吹出物によく効くので評判の藥です!
美容藥としても
蚤蚊南京虫家ダニ等にさゝれた時!

入浴前のクリンシンで垢ヌケして美くなる
垢ヌケに効果的!
入浴美容法
クリンシンの普及
明色クリンシンクリーム

アストリンゼンで粉化粧が美しく出來る
お化粧の美しさも保ちも違ひます
美容にも科學の力を
なぜ粉化粧は美しく出來ぬか?
アストリンゼンでお化粧が美しく出來る
明色アストリンゼン

臺灣日各地綜合版

銃後婦人は大團結
きのふ臺中で國婦總會

【臺中電話】國防婦人會臺中分會の總會は二十日午前十時から臺中座にて開催……

三神社へ供進使

先發の諸氏歸中

時局講演會
上村參謀長ロ演

淡水射擊會

米崙で白兵戰
花蓮港で野外演習

【花蓮港電話】花蓮港廳下中等學校及び青年學校生徒の聯合野外演習は……

岡村上等兵戰病死

鳳林消防詰所
二階建とし年内に起工

陳軍屬街葬
竹南で嚴修さる

◇…晝食後にラヂオ體操…◇

嘉義商業で詩吟會
きのふ開校記念行事

許可證交付式

屏東郡射擊會

新竹物産展示會

開發の餘地はある
古屋郡守抱負を語る

外苑に國旗臺
土城庄に昂る皇民化熱

皇民化劇脚本

市議戰は酣
あす午前七時から投票

宗藤市長歸任

新營 愛國青年研修所
十二月十一日に落成式

獻詠歌に入選
光榮の高雄高女須藤さん

櫻井事務官
廿五日發赴任

合歡山上で鍛錬
けふ中堅警察官入山

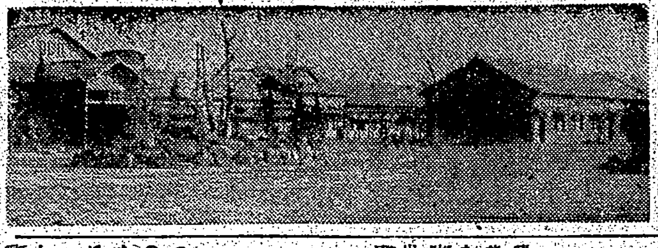

保甲婦女團
率先し冠婚葬祭刷新

農義團員獻金

火の用心！
十二月一日は防火日

蔡雁の罪狀

不正肥料事件摘發
鹿港分室が大活動

新化に勞務協會

高砂族の體育會
一位はボクラブ

專修卒業生は引張風
學校では嬉しい悲鳴

臺南州小異動

◇…秋…日…和…◇

嘉義聯青查閱

高雄 留置場は超滿員
九分通りは慾張り者

臺東郡國演會

米增産打合會

人事

板橋體育會

社會事業記念日

小學校增設

役馬競技會
竹南郡で開く

六〇六号と水銀劑 コロイゲン錠
原澤水銀研究所

これなら樂に肥れます！
消化がよいから お腹をこわさないし 成長素が一番多く 榮養がぐん〳〵身につくんだもの
發育を早め・離乳を樂にする・優良粉乳
森永ドライミルク
森永煉乳株式會社

神經痛 ロイマチス 自主治療 濕布劑 デルモライツ

世界の新體制に即應する能率至上のライト!! ライトインキ

感冒一掃！ノパポン錠

頭痛にノーシン

日本香油 艶出し 美毛素 コレステリン含有 大阪石津製

月やく 大阪桃山 桃山園

オリヂナルクリーム
ORIGINAL CREAM
本品御愛用の皆樣へ 外函廢止に付お知らせ！
弊舗は物資節約の國策に即應し外函を廢止し むだの排除と品質の優良に全能力を傾注し、良品報國に邁進致します 何卒事情お察し下され切に御愛用をお願ひ申上げます
本品の特徴は 醫學、藥學、化學、の粹を集めて 皮膚に榮養を與へお肌の自然美、健康美を發揮する點にあります
東京市日本橋區水天宮前 オリヂナル香水本舗 株式會社 安藤井筒堂

案内 よろづなかだち
男子事務員
書記
鑄造彫刻技工
桶柑苗
貸家
貸事務所
賣家
山林

銃後臺中版

銃後の護りは完璧
臺中州　石川軍事援護係長談

臺中州に於ては今次事變勃發以來官民一致舉州一體となつて軍事援護に努めその完璧を期して來たのであるが些かその概況を述べて見たいと思ふ

援護機構整備

今事變が始まる以前は軍事扶助法による扶助事業の外は帝國軍人後援會、在鄕軍人會、赤十字社及愛國婦人會の四團體の支部、分會等があつて若干の援護事業を分擔してゐるに過ぎなかつた臺中州では事變直後之等の四團體支部の統制を圖ると共に激增する軍事援護事業に備へて新に臺中州軍事扶助會を設け、市郡に支部を設置し、相互に事業の統制連絡を圖り尚所要資金は三年間に州下より十五萬圓を募集して充當した、本年四月財團法人軍人援護會の州支部及び市郡分會が設置せらるるに及んで前記扶助會及び軍人後援會を發展統合して一切の軍事援護事業の中核團體たるの實を備へるに至つた、一方州としては軍事援護直後軍事世話係の制度を設け、民間篤志者に委囑して軍人遺家族の慰問、相談等、世話の一切を擔當して貰つた之等の世話係は夫々二、三世帶を受持つて時々訪問、生活上の相談指導に當る外月一回詳細なる狀況を市街庄長及郡守に報告して貰ふこととし、更に州には軍事援護係を新設し州及臺中、彰化兩市に軍事援護相談所を新設して相談指導に當ることにした、今年に入つて北斗郡にも相談所が設置せられ尚大日本傷痍軍人會の州分會が設けられた

軍事扶助事業

軍事扶助は現在扶助法及び軍人援護會州支部で實施し、該當者を發見した場合は直に實查の上州で一擧に施行に扶助をしてゐる、扶助の種類は生活、醫療、助産、生業、埋葬、罹災、葬祭、臨時の九種で軍屬軍夫の家族遺族にも必要に應じ實施してゐる、昨年軍事扶助法の扶助限度改正が行はれたが最近の物價高に鑑み扶助に遺憾なきを期してゐる

遺家族の援護

軍人、軍屬、軍夫が應召從軍する場合、本人が出發する以前に必ず一切の雜務を終り、不在中の家族の生活、家業其の他後顧一切の憂慮を爲し安心して出發するやうに努めてゐる、そして軍人家族にはしつかり留守をまもつて貰はねばならないので之が慰安に努める外臨時的支援激勵に努め講話會、講習會、懇談會、映畫會等各地で夫々實施してゐる、各庄村あたりでは壯丁期に附近の青年團、學校生徒保甲民などが勞力奉仕を爲し市街地でも必要に應じ美しい隣保扶助の實例が見受けられるのは心強い戰歿者の遺族には弔問、慰問を爲す外軍人援護會より弔慰金、玉串料を贈呈し市街庄葬を執行する、又州では每年慰靈祭を執行、併せて遺族の慰安會を催し尚遺兒の靖國神社合祀には特に意を用ひ靖國神社合祀遺兒の參拜、扶助料賜金其の他國家的恩典などの斡旋世話に努めてゐる、以上の外臺中市に遺族住宅十二戸を建設して幼兒を抱へた若い未亡人が自立の生活へ再出發出來るやう指導に努めてゐる、家族遺族の婦人に對する和洋裁縫の講習、授產、活花、染色、代用食などの講習は各地で行はれてゐるが常設的なものとしては前記遺族住宅の外臺中、彰化の兩隣保館がある既に遺族の中には幼兒を抱へ乍ら月三十圓前後の收入を擧げてゐる

傷兵保護事業

戰傷病者には御見舞を贈つて慰問激勵する外在臺陸軍病院には各市郡で絶えず慰問を行ひ慰安を圖つてゐる、軍人援護會州支部が臺中陸軍病院に慰安施設を建設寄附したのは目新しい事である、本年五月設置された傷痍軍人會州分會では屢々懇談會、打合會、講習會を催して會員相互の修養に努め會員として不自由の身を以て率先示範、銃後國民の中核を以て任じつつあることは國民教化の上に大きな感銘を與へてゐる、州では傷痍軍人の復職、就職、職業再教育、再入院、溫泉療養、結核療養、生業援護、子弟の育英などに努め援護に萬全を期してゐる

一般援護事業

出征及歸還皇軍將士に對する送迎、慰問袋及慰問通信、現地皇軍慰問團の派遣、州及各市街庄の銃後遺族などは官民一體、皇軍將士への感謝の現はれとして盛んに行はれてゐる

今後實施事項

支那事變は益々長期建設の段階に入り國民の後顧の憂なからしむる爲一層軍人援護の精神的援護に恩典的援護には陸軍手當が大いにある、この爲には州民全體が更に一層軍人援護精神に徹底する必要がある、この仕事は知ることなく銃後する事にある⋯⋯軍人援護會の手で行はれてゐる國民の觀念を强化する爲每年一回銃後奉公強化週間を實施し實行者が勞務者の表彰、遺族慰問等の事業を行はれてゐる、更に軍人の遺族援護の念が尚十分に行はれる⋯⋯ [illegible]

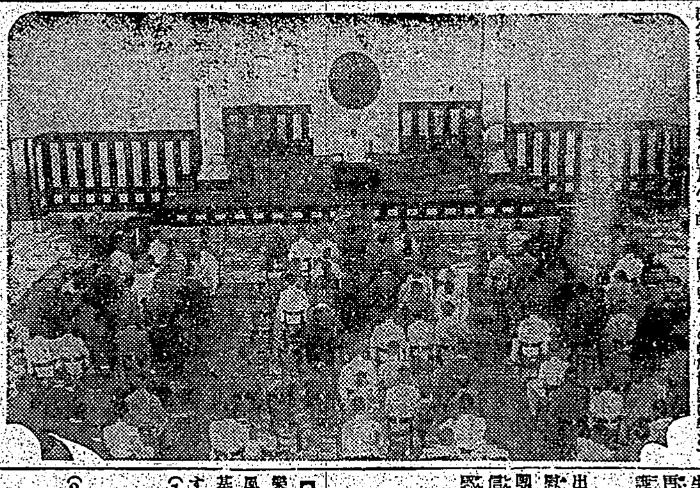

料理代二圓五十錢
苗栗郡も享樂面刷新

【苗栗電話】苗栗郡では時節柄享樂面の刷新と抑制の重要性に鑑み風俗關係諸營業及興行取締要綱に基き左記の如く嚴重指導取締をなすこととなつた

(1)料理屋、カフエー、飲食店等の營業時間は午後十一時とし酒店に限り午後十二時迄とす
十時半頃より店の火を落すこと
(2)歌舞音曲（ラヂオ、蓄音器を含む）は午後十時迄とす
料理屋、飲食店、カフエー、席貸取締規則第十一條に依る
(イ)高聲の樂器又は蓄聲機を使用し附近住民に對し著しく喧噪に亘る行爲をなさざること
(ロ)藝妓、酌婦及び遊藝稼業人を客席に侍らしめ若くは客室に出入せしめざること
(ハ)舞踊、演劇其の他之に類する行爲をなさしめざること
(3)新築、增築、改築、模樣替等は認めざること
(4)新營業許可は認めず相續に依る營業繼承の場合のみ之を認む
(5)料理代は明細に記載し飲食物定價表は客の見易き場所に揭出すること
(6)料理代は一席一人の場合は日本料理、西洋料理は二圓五十錢以內、臺灣料理は一圓以內のこと
日本料理、西洋料理、臺灣料理を併用する場合は其の主なる料理を以て當該料理と看做し臺灣料理一卓の場合に於ては十五圓以內とす
(7)宴會者は（女給チップを除く）內地料理屋は七圓以內、臺灣料理屋、カフエーは四圓以內とし飲食店は認めず
(8)酒類の販賣時間は午後五時以後とし販賣量は客一人に付酒は二合、ビールのみの場合は二本酒、麥酒併用のときは酒一合麥酒一本とす
(9)遊技場、興行場の營業時間は正午より午後十一時迄とす未成年者の入場は禁止すること
(10)入場料は高額料金興行は全面的に抑制し演劇は五圓以內とす
(11)チップは藝妓、酌婦は一圓以內、仲居、女給は二圓以內但し名目又は方法の如何を問はず受領せしめざること

古着が立派に更生
非常時乙女の心意氣

臺中醫院からハイヤーを飛ばして臺中の美容院へ乘りつけ高價なパーマネントウエーヴをかけてゐるうち大金入りのハンドバックを盜まれたお洒落少女があつたが、其の同じ醫院に之は亦國策型とも云ふべき感心な少女がゐる、醫院衛生學子開國語講習所に通つてゐる張氏儉さんといふ十八歲の娘さんである新しい物が着たい、愛つたものが欲しい娘盛りの彼女にもかうした慾のない筈はない、併し國家の先生から常に聞かされる如く國を擧げて聖戰に參加してゐる今日決して慾張は云へなかつた、彼女は常に古い物を更生させ廢物を利用して家族の者にも近所の人々にも褒められてゐる、寫眞のモンペ服も古いものを更生せしめたもので事務服にもなれば散歩服にもなる便利なものであり、右に就いて彼女は語る私の只今着てゐる上着とスカートは父が着古したシャツ二枚と古いスカートを利用更生したものです、シャツは使へる所だけをとつてワイシャツを作りスカートは腰廻りを大きくして肩釣りをつけました、之ならちよつとした散歩にも買物にも着られます、スカートは和服の袴式にヒダを取り前と後の眞中は貝釦で止めてあり、防空演習の時などは肩釣りを外してしつかり腰を締め、貝釦は前と後をかけ合せて裾は紐を明き筒つたら宜しいのでモンペ服になります、又ブラウスは普通の時は長袖のままにして置き、暑い時や運動や作業をする時は袖をまくり上げますが、袖は平常は釦をかけてるますが、農園作業の時は外して首を自由に致します、御覽の通り少い時ですからブラウスもスカートも全部貝釦にしましたが、テープ其の他附屬品一切僅五十錢で出來上りました、必要は發明の母と申しますが、一寸工夫すれば何でも利用できます、物資不足の折柄改良も工夫もなかつた之までの生活が勿體ない位です、かうして品物を大切にすることも私達銃後の乙女の大事な務めであり、お上へ對する唯一の御奉公であると思ひます（寫眞は張氏儉さん）

ラヂオ

朝【七・一〇】朝の修養（東京）【七・二〇】朝の挨拶、ラヂオ體操【七・五〇】ニユース【八・〇〇】廣東語講座（第七十八講）（臺北）…山下昇【八・二〇】朝の音樂（レコード）【九・四五】家庭科學講座（臺北）電波の話（一）…臺灣總督府交通局遞信部寺田松太郎【一〇・一五】家庭料理獻立（臺北）（臺北第一高等女學校金丹カ子先生）（臺南のみ）（臺南國家政科生）【一一・〇〇】日用品小賣相場、職業紹介事項【一一・二〇】臨時官廳ニユース【一一・五九】正午の時報（東京）

晝【〇・〇五】俚謠（暖地、弘前）（唄）…藤取り唄…鐵道線宮本田代… [illegible]【三・〇〇】婦人の時間（臺北）新體制の精神…秋永肇【三・二〇】教師の時間（臺北）公學校に於ける國語教育（三）…臺北師範學校元彥六【四・〇〇】福建語ニユース【五・五〇】ハイキングコース紹介の時間（臺北のみ）【五・五五】コドモのニユース（臺北）…旭小（四年）石井泰子【六・〇〇】子供の時間（東京）お話日本家庭のうつりかはり…工學博士藤島亥治郎【六・二〇】子供の新聞（東京）【六・二五】講演（東京）嶺南の思ひ出…島田俊雄【六・四五】夕方の音樂（レコード）ピアノ獨奏…イークナツ・フリードマン【六・五五】カレント・トピツクス（東京）

夜【七・〇〇】子供の時間（臺北）童話劇少年滿洲遊 [illegible]【七・二〇】ニユース【七・三〇】國民歌謠（大阪）…【七・四〇】實話に聞くリポート演藝【八・〇〇】浪花節（東京）…【八・四〇】講演（東京）…【九・〇〇】浪曲…【九・二〇】朝報（東京）…【九・四〇】時報（東京）…

ぢの根を切る近道！
ぢの根を滅す藥!!
珍らしいキメで益々評判
タメになる病理手當書無代
スグ申込！
これだ！

ぢは裂肛、內外痔核、痔瘻、脫肛、內外痔核等色々の病名がある、何れも特有の苦痛があつて實に耐えられない。…

ぢ疾治療のコツ！
頑固ぢ疾を癒す特殊の力

×××

何んな種類のぢでも必ず満足出來る效果を信じハガキで「傷痍の提送れ」と記し京都府綴喜郡…九条間屋玉華堂分店宛御申込下さい、各種ちぢの病理手當の急所と療法を記つた病理解剖圖入百頁の実本を贈呈します。

タバコをヤメル

孔共は昔から茶園で有名な山城宇治の邊りに住んでゐてちに効く新門藥の處方が秘藏されてゐるので代々富主が屢くゆるを… [illegible]
その他有價證に使用して下さいハガキで申込み次第詳細に無料でお知せします
熊本縣人吉町三五
禁煙劑製造所

皇紀二千六百年記念
聖戰下銃後報國は
ベラー・ハーモニカ・ベラフー・バイオリン・マンドリン・ギター…
(タカグロ量販) 紅屋樂器店
大阪市南區日本橋筋四丁目五

男子の方へ！
大阪南區上本町二交叉點角
大學藥院

丸久式製粉機
丸久製粉機
用途 天ぷら粉、ソバ粉其他一般穀類、製麵、砂糖、コンニャク、木炭、タドン原料、煉香原料、トウガラシ粉、ソース原料、農産物、飼料…最適なり
丸久手廻製粉機
動力用に同じく各種原料に應用して能率石臼の五倍
大規模大量製作により可能
販價提供（カタログ進呈）
大阪市東成區…
丸久保田工業所
電話長三〇〇五番

らい病
…金で買はれぬ有益な説明書…
大阪市北區浪花町十四
鶴見哲山

世紀醫學の最大收獲たる
急性 慢性 淋疾
短期內服・衝擊療法劑！
（ニ五ズルフオンアミド）
ムソリン錠
MUSOLIN 20 TABLETS(A'0.25)
卓効 偉効 確効

本療法の原理は單なる內服により極めて早期に體內の血液、細胞、組織等凡ゆる部分に强盛なる抗菌力を出現せしめ以て表面性は勿論深層部に潛入せる淋菌に對しても完全に其の撲滅的偉力を發揮せしむるにあり

適應症
淋疾と化膿性疾患
△淋疾（急性、慢性）及其合併症一般（淋毒症副睾丸炎、攝護腺炎等）腎盂炎、膀胱炎
△淋毒性子宮頸管加答兒其他子宮附屬器炎、子宮內膜炎
△扁桃腺炎、中耳炎、蓄膿症、齒槽膿漏
△丹毒、敗血症、
△瘍、面疔、腫物

用法
三錠宛一日三回、五日間連用の後四日間服用休止し（之を一クール）更に必要に應じこれを繰返す（文獻贈呈）

藥價低廉（包裝）廿錠、五十錠、百錠

日本・大阪市東淀川區十三東之町三ノ10
發賣元　興亞新藥社
振替口座大阪…

疲勞恢復に
オリザニン
鈴木梅太郎博士發見——米糠より抽出したるものにして合成品と自ら其の性能を異にす

B₁結晶　オリザニン注射液　普通品　10倍强力品　20倍强力品　40倍强力品
B複合體（B₁+B₂+B₆+etc）　オリザニン末　オリザニン錠　オリザニン液　オリザニンエキス
オリザニン結晶は國際標準品に比し五〇〇〇倍强の效力
脚氣の治療と豫防　疲勞の恢復と防止
肺結核、肋膜炎　妊娠、產褥、授乳時　食慾不振、便祕　乳幼兒自家中毒　疫痢治療豫期等
東京市日本橋區室町　三共株式會社
臺北出張所　臺北市表町二丁目
三共 SANKYO

ウヰスキーを裁く

なるべく肉の薄いグラスに極く少量ウヰスキーを入れ、掌で溫めつゝ、つ搖て、仄かに立上る匂をかぐ…ツンと鼻を突く匂のはいけない。甘く、圓く、ふつくらと弱々しくない芳香のものが上等。次に二三滴啜り暫く舌の上で味ふ…思はず顏の引きつる程舌を刺す味のものは駄目。滑かで、まつたり柔かく舌にあたるのが上等です。かうした芳醇な風味は本格に釀造し、永年貯藏したウヰスキーにして始めて味へるのです！
（化粧瓶）
本格釀造　永年貯藏
サントリーウヰスキー

ビタミンB複合體の濃厚給源
病後、お產後、結核、慢性病、腺病性虛弱體質などで顏色が蒼い、食慾がないなどの場合汎く推奬されます
肝臟と酵母との濃厚エキス
ヘパトーゼ肝汁
B₂含有量に於て最高の地位を確保する新鮮肝臟と酵母との濃厚エキスにして、食慾增進と增血效果を發揮し、同時に抗病力を賦與するため病後虛弱者の好適な榮養藥です
一瓶三圓八十錢・各地の藥店百貨店にあり。粉末・錠劑もあり

腸疾患に
ビオフェルミン
整腸消化と腸內殺菌と
兩作用を併有する安全なる乳酸菌療法劑

ビオフェルミンは生活力及び繁殖力の旺盛なる乳酸菌を主劑とし、糖化菌を配して整腸消化、殺菌及び保健の效果を徹底せしめ得たる乳酸菌療法劑にして、
①…腸內の腐敗及び異常醱酵を防止して、腸機能を調整し、蠕動運動を正常ならしむ。
②…腸內有害細菌を殺滅し毒素の吸收を防ぎ、腸內を清淨ならしめ、殺菌と清掃效果を擧ぐ。
③…澱粉及び蛋白質を消化して、榮養分の吸收を佳良ならしめ消化促進、便通調整作用を營む。

適應症
腸カタル　下痢　消化不良　鼓腸　常習便秘　脚氣　小兒下痢　綠便　小兒の榮養障害　動脈硬化と肝腎疾患
本劑は又、腸チフス、疫痢、赤痢等の傳染性腸疾患に對し豫防的に用ひらる。
甘美味・服用容易　錠劑と粉末の二種あり　全國有名藥店に販賣す
一手販賣元　大阪　株式會社武田長兵衞商店
製造發賣元　神戶　株式會社神戶衞生實驗所
關東代理店　東京　株式會社小西新兵衞商店
武田發賣品
40(1)1333

故北白川宮殿下奉讃歌發表

悲壯の御最期を遂げさせられた故北白川宮永久王殿下の御遺德をしのび奉る奉讃歌發表會が十七日午後七時から華族會館講堂に於て擧行された、御寫眞は（上）右より○○殿下（御前列向つて右三人目　北白川宮多惠子女王殿下、故永久王妃殿下、同若宮殿下その御後方、大妃殿下、御伴　竹田宮殿下）（下）奉讃歌奉唱中の伊藤武雄氏と松原操さん

茶殼の獻納運動

軍馬の代用飼料として重要な品
各公共團體に呼びかけ

【東京二十日發同盟】從來捨てて顧みられなかつた茶殼が多量の蛋白質ヴイタミンC、カフエイン等の重要な榮養素を含み軍馬の代用飼料として非常に價値あるものであることが陸軍獸醫學校研究部宮本三七郎大佐の研究發表に依つて明かとなつてから各方面の婦人團體或は隣組等では我國年々の消費一千萬貫に達する茶殼の獻納運動に乘出し、又軍馬愛護會でも近く各公共團體に呼びかけ獻納運動を起すことになつたが、陸軍では今回軍馬の代用飼料として茶殼の獻納を正式に受理することになりその獻納方法に就いて二十日次の様に注意事項を發表各家庭の積極的協力を要望した

一、茶殼は固く絞りばらばらと展げて良く陽に乾すこと

二、小枝等の夾雜物は努めて取除くこと

三、一度乾燥したものは濡らさぬ様に注意して保存すること

何地方では夫々陸軍部隊で献納茶殼を受納することになつてゐる

臺灣神社御造營の外苑工事に奉仕

勤行報國青年隊の訓練

本年度勤行報國青年隊の訓練地は高雄州下及び臺中州の外に一ヶ所が豫定されて居り候補地を選擇中の所愈々臺灣神社御造營の外苑工事の奉仕作業に決定、明春より訓練される事となつた、六百萬島民が奉讃の形を以て工事の竣成に努力を盡しつゝある臺灣神社御造營工事が本島皇民化の先驅たる勤行報國青年隊の訓練地に決定した事は誠に多大の意義があり、臺北市郊外の圓山を中心に劍潭山の所、隊長以下三隊及び講堂の設計も既に成り近く工事が開始される事となつて居る、今回は隊員三百名期間三ヶ月となつて居り、隊員の外に臨時各州下より青年團員が繰り除員の訓練と並行して奉仕作業を行ふ筈である

霧社の營舍

來月十日に完成

臺中州霧社の勤行報國青年隊營舍は目下工事施設中で來月十日に完成し

聖地驛傳競走

廿六日光榮の開會式

【東京二十日發同盟】紀元二千六百年奉祝第十一回明治神宮國民體育大會の一つ神武天皇の御聖蹟を偲ぶ全國各地の代表選手により競われる地區驛傳の形式で來る二十七日から十日間神武天皇御東征の御聖蹟、宮崎―橿原間一千粁のコースに於て熱戰を展開するが、競技開始に先立ち二十六日宮崎神宮に於いて畏くも、高松宮殿下台臨の下に開會式を擧行することとなり當日は午後三時神宮社頭に於て開會式が行はれる、高松宮殿下を奉迎申上げ、天晴年少壯者の群像を前に高松宮殿下の御臨場を賜つて開會式は始められ宮崎神宮に参拜、宮司、明治神宮體育大會會長の祝辭の後、秩父宮殿下の秋季大會に賜はりたる令旨を奉讀、會長式辭に續いて選手代表の宣誓あり、最後に萬歳三唱裡に聖火奉迎式、宮殿下を奉送申上げて午後七時半式を閉ぢることとなつた

島産烏龍茶を各宮家へ獻納

【東京本社特電二十日發】臺灣茶商公會會長陳清波氏外數名は臺灣島産烏龍茶を十九、二十の兩日に亘り十五宮家に夫々獻納を申し上げたが、いづれも御嘉納の光榮に浴した

若人の堂々行進を
三笠宮殿下御視閲

合同奉祝青少年大會第二日

【東京二十日發同盟】興亞の若人二萬人合同奉祝青少年大會第二日の二十日は先般の若者並に殿下臨御の下に奉祝青年大會、大日本青年團長、少年團代表、中野大佐指揮の下に大日本青年團の諸行進が盛大に擧行された、聯盟は午前八時から日本青年館で全國代表千三百名、滿洲代表三十名が參列、有馬團長の式辭を奏し宣誓、大日本青年團大會は畏くも三笠宮殿下の台臨を仰ぎ午後一時から神宮外苑競技場に於いて擧行され、滿洲、支、蒙、伊代表も參加して東亞の將來を背負ふ決意も新たに若人二萬五千名は午後三時三十分式場に到着し御持ち申上げる…

參加團員らは
光榮に感激

臺灣聯合青年團長の談

【東京二十日發同盟】二十日東亞の若人二萬五千名を集めて開かれた奉祝青年大會に出席した臺灣聯合青年團長の談…

人種も亞細亞的で
國民は非常に親日

井上前公使洪國を語る

【東京二十日發同盟】ハンガリーが樞軸に加はつた、歐洲に住むアジア民族として歐洲と東亞の新秩序を結ぶ兩國の役を買つて出たのだ。この新しき盟友を大阪藤沢町の前駐洪國公使井上庚二郎氏に聽く

ハンガリーはアジアから出た民族として

一千年前　から歐洲民族の間に逼迫せる農牧の國大陸印度ゲルマン民族に對しフインランド、トルコ、ブルガリア、中央アジア、東亞民族を打つて一丸とするツーラン民族運動を起しその盟主となつてゐるが、東亞の盟主日本を慕つて兄貴の如く考へてゐる…

[illegible]

聖紀奉祝の映畫

廿一日より臺北市内映畫館で上映

[illegible]

北一高女主催の聖紀奉祝音樂會

[illegible]

新體制料理講習會

[illegible]

新顏の進出に注目

全島の州議選擧終る

[illegible]

各州別當選者

臺北州

第一區（臺北市）定員八名
四票　鈴木　重嶽（60）（前）
四票　古川　二郎（61）（新）
四票　田中　一二（56）（新）
四票　金子光太郎（51）（前）
四票　井川　正直（47）（新）
四票　鄭　松　溪（43）（新）
四票　施　江　南（39）（新）

第二區（基隆市）定員二名
次點　三票　楊　清　溪（43）（新）
八票　吉川　貞雄（53）（前）
八票　外山　衣（53）（新）
七票　顏　欽　賢（43）（元）

第三區（宜蘭市）定員一名
次點　五票　王　慶　雲（41）（前）

新竹州

第一區（新竹市）定員二名
七票　大田　重助（60）（前）

[illegible]

臺中州

[illegible]

臺南州

第一區（臺南市）定員四名
八票　川上八百藏（61）（新）

[illegible]

高雄州

[illegible]

全日本司法保護事業大會

二十五日比谷公會堂で

[illegible]

來春の中等入試法は
新考查法を續行

文部省から各地方に通牒

[illegible]

第二學校義勇號

獻納式は新文教局長の着任後
けふ東京から臺北へ

[illegible]

建造中の米主力艦出火

死傷者數名を出す

[illegible]

齒と身體を強健にする
藥用 クラブ齒磨
八大特許の藥効的齒磨

南太平洋循環空路

開拓試驗飛行日程決定

遞信部航空課で循環飛行の打合

[illegible]

就航機は綾波號

[illegible]

帝都では防空施設費の新規要求

[illegible]

岩手から靜岡へ勞力の補給部隊

[illegible]

木炭の配給は圓滑

臺北市民の臺所に吉報

[illegible]

酒類の配給統制

十二月一日から實施

[illegible]

新竹東門附近で拂曉戰展開

州下中等學校と青年學校の演習

[illegible]

臺灣から一人合格

[illegible]

定期航空

[illegible]

けふの天氣

[illegible]

明るい名刺
本町二丁目 電五八一七 精美堂

母トメ儀…
[illegible]

當選御禮
臺北州會議員
井川正直
金子光太郎
田中一二
古川二郎
鄭松溪
銀屋慶之助
施江南
鈴木重嶽

當選御禮
臺北州會議員
宜蘭市
黃再壽

當選御禮
臺北州會議員
宜蘭市
重藤幹一
藍淮涂
盧纘祥

當選御禮
臺南州會議員
川上八百藏
臺南市高砂町

當選御禮
臺南州會議員
山本壽太郎
臺南市末廣町

當選御禮
臺南州會議員
芝沼榮作
臺南市末廣町

當選御禮
臺南州會議員
醫學博士
劉清井
臺南市白金町二丁目

故陸軍中尉從七位勳六等功五級中井欣一儀去ル四月二十七日中支ニ於テ戰死致候ニ就テハ多大ノ御芳情ヲ賜リ洵ニ有難厚ク御禮申上候當地ニ於ケル告別式ハ時局柄ニモ有之昨二十日自宅ニ於テ遺族近親ニテ相營ミ申候間御諒承賜リ度候
昭和十五年十一月二十一日
臺北市…
中井一嘉
親戚一同

會葬御禮
小林敏子
小林準一

"臺灣よ！左様なら"

廣東籠球團一行離臺

神宮大會の見學、内地チームとの交驩試合の遠征の途次、往復とも寄臺して歸途には旅の疲れをおして既報の如く十九日北一高女に於て交驩二試合を行ひスポーツに依る日支親善の大役を果した廣東籠球選手團一行は廿日基隆丸山碼頭、育官はじめ各關係者、臺北の選手ほか多數の見送りを受け午前十一時廿五分「皆さん有難う又參ります」と訣れを惜みつつ臺北驛發、午後四時基隆出航の大球丸に乘船歸國の途に就いた、尚十九日午後三時半より北一女コートに於て行はれた交驩試合の經過は左の通り

北一女22〔14―2 8―2〕4廣東女子

（審判 中谷、朝）

館人29〔17―13 10―18〕28廣東男子クラブ

（審判 庄司、吉田）

〔經過〕 館人すべり出しよく一野投一自由投を先じたが、廣東のスピードとジャンプ力に壓倒され、加之其長投よくきまり前半は18―12と廣東リード、後半館人愼重に攻め調子も出て確實に得點してその差をちぢめ、八分21―20とリードを奪つたが、廣東よく追及して十五分26―25と再びリードシーソーゲームとなり、館人強引に押し切つて勝つ

〔短評〕 館人は前半廣東のゾーンを破り切れず一人々々が徒らにボールを持ちすぎ、その生命とするパスワークの圓滑を缺いた爲リードを奪ふ事が出來なかつた、廣東はスピードもありジャンプ力もあり、個人プレーが少なくては好感の持てるチームである、前半に長投がよくきまつてリードしてゐたが後半館人が調子づいて來たために惜敗した

（寫眞は男子部の熱戰）

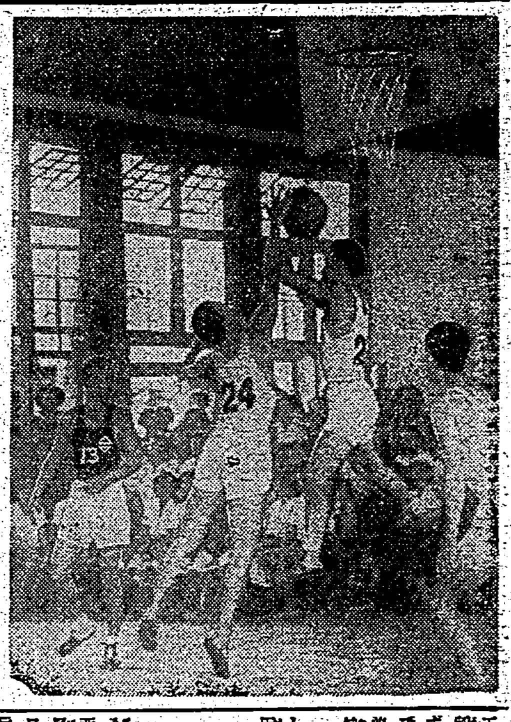

覇者北一中に望む

絶間なき積極戰法

全國中等ラグビー豫選後記

第二十回全國中等學校ラグビー大會への榮ある臺灣代表を決定すべき豫選決勝北一中對北工の一戰は十九日午後四時二十分より高商運動場に於て行はれ既報の如く熱戰の結果勝敗は北一中に上つたが試合經過及戰評左の如し

（一中6―3工）十六分、工業FWの疲勞に乘じた一中、工業陣深く攻め込み地域の確保をねらつてタッチキックの戰爽をくり返す、工業また必死になつて防戰するうち、二十分、商業學校側五碼スクラムを押し切られ古川(芳)のゴールに大勢決す

（一中11―3工）

試合經過

【前半】 工業キックオフ、兩軍共すべり出し惡く、中央線をはさんで混戰、十分工業陣高商側十碼線上ラインアウトより一中依田引つかけて、二十五碼中央になだれ込み工業側の反則を古川(芳)ゴールして三點先取、（一中3―0工）十九分一中自陣商工學校側十碼邊の混戰よりFWパスにて工業右隅を攻めトロップアウト二十五分二十七分と一中執拗に工業陣左隅に迫つたが空し、三十分、工業自陣よりパントを上げ危機脱出に懸命となり却つて一中荒木に拾はれ八板受けてそのまま右隅に倒れ込んでトライ（一中6―0工）

【後半】 九分、工業盛り返して一中陣に攻入り二十五碼中央に前 戰を得て、安田ゴール…

戰評

一中の重量FWに對し工業FWが戰半二十分迄と後半開始五分頃迄に見せた果敢なプレイは優勝戰としと相應しいものであつたが北…

工はこのFWの奮闘に對しHBの指導惡くして後陣の突進に移し得ず前半既にFWを疲勞に陷さしめてしまつた、從つて北工の攻撃は前中後衞が互ひを頼んでの突進に缺け自然の進を逃るの外なかつた一方北一中はそのFWの巨軀を利しルーズから巧に球を運めて陣形を作りHB田邊よく生かして古川(芳)に渡れば古川強にタッチに踏つてTBパス惡らず覇者として此の點から云へば甚だしく不足もあつた、臺灣でこそ之で勝てるが既に一中が臺灣代表権を把握した以上TBを補足して更にFWを活ける絶え間なき積極戰法こそ全國の檜舞臺に伍してその活躍を期待出來る唯一のものであらう

比島で招聘の計畫

わが三競技チームを

【マニラ發同盟】 比島體協では來年度比島の西半球以外への遠征禁止に依り東洋大會の參加は勿論日滿、支各地其他極東への遠征が全く不可能となつたので、明年のケソンシティー建設記念競技會を始め明年度各國際競技會日程について苦心してゐるが、來征を豫定された日本の職業野球及びゴルフ選手の遠征も中止と決定したので更に日本の他競技招聘計畫を樹て差當り籠球チームの招聘を決定したのを始め蹴球並に庭球チームを招聘すべく準備を進めてゐる、同國人側では日本選手の來訪は大に歡迎するが最も大戰チームでなく全日本代表チームの如く強力な然も容易に勝ち得るやうなチームを派遣するやう希望してゐる

帝大教授軍と靜修女の庭球

…午後一時より帝大コートに於て…

興味深い組合せ

東西對抗學生庭球試合

全日本學生庭球聯盟主催第十回東西對抗學生庭球試合は本年度の掉尾を飾つていよいよ二十三、四兩日甲子園コートにおいて晴天に擧行されるが、單八試合、複五試合の組合せは次の通り決定した

東 西
東 西
…

マーブル孃プロに轉向

帝大校内 對抗水泳

臺東廳下 奉祝大會

本社主催 七段陣指導碁 (第一局ノ五)

二子 比 吳 泉
先 梶原武雄

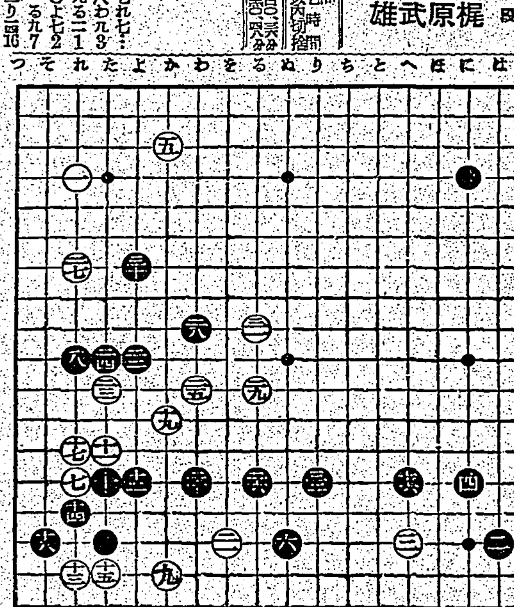

白の凄い强硬手段

惜しい哉今は成立しない

評解 七段 瀬越憲作

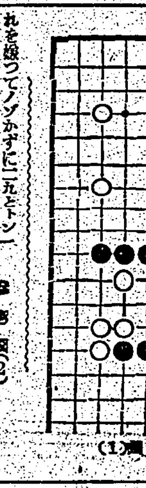

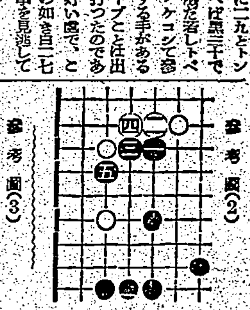

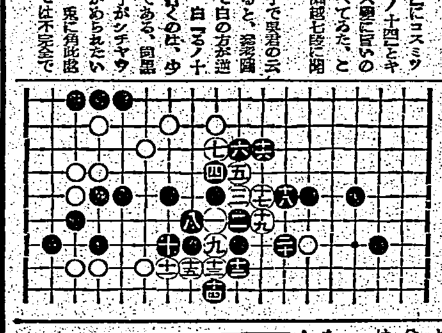

參考圖(1) 參考圖(2) 參考圖(3)

世直し公方 (3)

小金井蘆洲 演
香川芳春 畫

不動院覲相

國策ノタメ みやこ染デ 廢品衣服ヲ 染替ヘテ 役立テマセウ

品質本位

家庭染料 みやこ染

結核
の化學的療法
肋膜炎 腹膜炎

結核治療劑の躍進！

本劑は特殊微生体の生活現象中より得たる注射劑にして、V・B系酵素群代謝酵素群、V・A及Dカルシウム、鐵、有機性燐其他の適量より成る

大學・陸海軍・滿鐵其他各官公私病院の御採用品

（適應症）肺結核、肺浸潤、肺尖加答兒、肋膜腹膜炎、眼結核、腸結核、膀胱結核、慢性濕疹、小兒腺病質、一般虛弱体質、榮養及食慾增進等に卓効あり

（包裝）皮下用 一〇、五 二、〇〇 CCCCCC 一〇管入、三〇管入

（文獻進呈）

發賣元 大阪市東區今橋二丁目 株式會社 黑田藥品商會 支店 東京市本町三丁目

藥理學的根據の確立と療病不安の解消！

劃期的創製を誇る本劑の作用は結核惡化の根原となるべき自律神經機能の障碍並に中間代謝の酸化不全を整調し病勢を順控好轉せしむると共に虛弱体質を改組し、微熱盗汗を消退し食慾を適確に亢進せしむるの卓效を奏す

結核性疾患 肋腹膜炎 虛弱体質 腺病質兒童

に對する最も合理的にして治療と榮養を兼ねたる本邦嚆矢の特殊酵素群注射劑！

ネオハリツモン トツメコ

腎臓疾患

本態的治療劑

恐るべき尿毒症、血尿、蛋白尿、血壓亢進、浮腫に驚し

本劑は本態的に腎的蛋白を除去し、血液中の殘餘窒素を低下せしめて、危險なる尿毒症を豫防又は緩解せしむる等、現今利尿劑の投與に依つより外なき治療界に對し、本劑の出現は將に劃期的製劑なりとの定評を得ております。

腎性 高血壓に

アルワヂン

總發賣元 鍵日本藥品洋行

㊀武田發賣品

少量で効く ソボリン

頭痛に！發熱に！

かぜ氣味で熱つぽい、頭痛がして氣分がすぐれぬ、身体のふしぶしが痛む時は最新の鎭痛解熱劑ソボリンを服用下さい。

胃腸を害せぬ……ばかりでなく、藥物相乘作用を應用してありますから、藥効が強化されて現れ、少量で安全に奏効するのが特長です。

効能 感冒、頭痛、頭重、めまひ、齒痛扁桃腺炎の疼痛、神經痛、月經痛に

〔國内價格〕 三十錢・五十錢・一円・二円・三円五十錢

製造發賣元 大阪市道修町 株式會社 武田長兵衞商店
關東代理店 東京市本町 株式會社 小西新兵衞商店

40(3)652

宇津救命丸

小兒良藥

二十錢より十圓まで 藥店にあり

消化不良の赤ちやんに……

持藥としてお與へ下さい 便も固まりお腹も良くなつて丸々肥つて行きます

和漢藥の粹として古來カンムシチエ熱等に定評のお藥です

總代理店・東京・大阪 株式會社 玉置商店

WAKAMOTO

脚氣や神經衰弱の潛伏原因

上はビタミンB缺乏食にて飼養され、完全に缺乏症狀を起した鳩。（首が背中に折り曲り歩行さへ出來ない）下は同じ鳩を同化率最高のB劑錠劑わかもとを與へて數時間にて健康に復した狀態

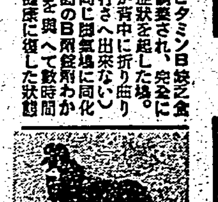

身體がだるい 氣分も優れず、食事が進まないといふ風の健康不調な方が非常に多い。格別はつきりした原因を思ひ當らない場合のかうした徴候は、單なる脚氣や神經衰弱ではなくて、殆んど凡てビタミンB缺乏に由來してゐるのです

米を主食 とする以上、どうしてもビタミンBは不足しがちですから日本人は凡てビタミンB缺乏症豫備軍だと云つて差支へない位です。かゝる全身的な榮養失調に氣附かないで、症狀本位の鎭靜劑や催眠劑や滋養飲料などを漫然と用ひるのは無意味です。

複合用藥酵母劑 わかもとは普通のビタミンBよりも同化利用率の高いBを豐富に含む上に、腦神經榮養カルシウム・燐、疲勞素解消のグルタチオン、胃腸強化の消化酵素等が含有してゐますから、これを服用されますと、潛在性ビタミンB缺乏症から原因的に救はれ、

食慾は旺盛 となり、消化と便通に遲滯なく、心氣爽に明朗に轉じてよく眠れ、體力抗病力共に著しく增進して完全に健康のスランプから脫却することが出來ます。

錠劑 わかもと

定價 … 廿五日分一圓六十錢、八十三日分五圓にて全國藥店に有り。

發賣元 東京わかもと本舖、支社 大阪・福岡・京城・奉天・北京・上海・漢口